

# 掌上多媒体播放器 使用说明书



感谢您选购我们的最新产品——PMP 数码播放机  
在使用此机前请仔细阅读本使用说明书，并妥善保存以便日后查询

## 用户手册

感谢您购买本产品，这份手册能引导您正确使用本产品及随本产品所附的应用程序，在您使用本产品及随本产品所附的应用程序前，请认真阅读说明书，以确保您能正确的使用本产品。

### 注意事项

- 1、在编写本说明书过程中已经力求内容正确与完整，但并不证明本说明书没有任何错误或遗漏。
- 2、本公司只对机器本身存在的问题负有保修和维修责任，对于因误操作、产品维修或者其他情况引起的个人数据资料删改和丢失，不负任何责任、也不对因此造成的其它间接损失负责。
- 3、本产品软件、硬件及说明书有任何修改，恕不另行通知，本公司拥有最终解释权。

## 目 录

电脑配置 .....	1
注意事项 .....	2
产品介绍 .....	3
功能介绍 .....	4
按键及接口 .....	6
基本操作 .....	7
操作详解 .....	9
附录 .....	33
常见故障及解决方法 .....	37
规格及附件 .....	39



### 1. 电脑最低配置要求

WIN98 第二版、WINME、WIN2000、WINXP，IBM 兼容个人计算机，中央处理器：Pentium200MHz 以上处理器，USB（通用串行总线）端口，32MB 系统内存或以上（Windows2000 建议使用128MB），20MB 空闲硬盘空间或以上，DVD/CD-ROM，声卡（选配），可登陆网络（推荐）。

### 2. 全能王播放机与电脑的连接

请使用随机附送的USB线作为与电脑的连接媒介。将计算机与PMP播放机连接起来，将USB线小的接口插到PMP播放器上，大的接口连接到计算机的USB接口上。

**注意：**USB线一定要使用随机附送的USB线，否则可能导致播放机不能正常工作。

## 注意事项

尊敬的顾客，感谢您选购本产品，希望我们的产品能给您带来快乐，在使用本产品之前，请仔细阅读下列注意事项：

1. 禁止在高温、高湿的环境下使用，尤其是不要在高温度的浴室中使用，本机最佳工作温度约为0℃—40℃；
2. 请避免将机器放置于阳光直射的地方(如停在空旷地带的车辆、沙滩上等等)；
3. SD卡插入、拔出均要注意执行关机操作，因为插拔时电流很大，会给机器造成不可预测的损伤；
4. 尽量放置在儿童触摸不到的地方，以防止碰落或磕上尖锐物体造成严重的损坏；
5. 请勿擅自拆卸本机，如有疑问请与经销商或者本公司联系；
6. 请用户不要自行更换电池；
7. 敬请不要在开车或者在需要精神高度集中的情况下，使用本产品；
8. 有些资料遗失是数据传输时电源不稳定所导致的，强烈建议用户做好数据的备份，本公司概不负责任何资料损失。

## 产品介绍

### 产品介绍

1) **MOVIE 播放功能**：用于播放网络电影，支持ASF、MP4、或通过网络转换软件转换成MP3格式播放。播放效果

320x240@30f/s

2) **音频播放功能**，用于播放各种音频格式，包括MP3/WMA/WAV以及等；

3) **PHOTO 浏览功能**，用于浏览各种数码相机的照片，支持EXIF2.1；

4) **LINE-IN 麦克风录音**，支持对录；

5) **AV 支持视频录制**，

6) **视频输出**，VOUTNTSC/PAL；

7) 字典、游戏、万年历、时间显示

8) 多语言（中英）设置，5种颜色显示设置和多种待机动画设置；

9) 多种学习功能，包括影像教学，情景对话，名师讲堂，同步教材，30万英汉大词典等；

10) 外插SD/MMC卡：扩展存储空间；

11) 内置锂电池；

12) 内置喇叭；

13) 按键有声音。



## 功能介绍

功能	是否支持
电影	是
音乐	是
录像	是
录音	是
图片	是
单词	是
学习	是
影像教学	是
情景对话	是
名师讲堂	是
同步教材	是
等级考试	是
流行英语	是
工具	是
字典	是
电子书	是
万年历	是

## 功能介绍

系统设置	是
显示设置	是
内存信息	是
USB 连线	是



## 按键及接口



## 基本操作

### 一. 开机操作

按开机键，就可以进入全能王的待机画面。



待机画面

### 二. 关机操作

在需要关机时，长按开机键3秒就进入关机状态。

### 三. 充电操作

将充电器插到电源上，将接口与全能王（掌上媒体播放器）的充电接口连接，此时全能王进入充电状态，电源指示灯为红色。一般机器的充电时间为5小时左右。充电最好在关机状态。

**注意：**无论开关机都可以充电。在充电时红灯都是亮的，充满后红灯熄灭，此时拔下就可以使用。

### 四. 连电脑操作

打开全能王播放机，选择主菜单中的“工具”菜单，进入工具菜单后，再选择“USB连接”，按“M”键确认，然后用随机配件中USB线，将大头连接到电脑的USB接口上，将小的一头接到全能王的USB接口上，此时全能王上会出现连机图示，此时，打开“我的电脑”会找到“可移动磁盘”两个，打开第一个即为

## 基本操作

内存盘符。第二个为SD/MMC 插槽，没插卡是打不开的，使用时要注意。



## 操作详解

### 操作详解

#### 一. 电影

1. 按开机键，打开全能王播放机，等待机器进入待机界面；
2. 通过“⏮” / “⏭”键，选择“电影”功能，按“M”键确认操作；
3. 进入操作界面后，按“⏮” / “⏭”选择想要播放的视频内容，按播放键确认播放；
4. 在播放前，按“M”进入设置选项菜单，通过“+/-”键选择音效、播放模式、文件保护、删除文件等操作。按“⏭”入子菜单，通过“+/-”上下移动光标选择，按“⏪”，按“M”键确认；
6. 在播放时，通过“⏮” / “⏭”选择上下节目，按“M”键切换播放方式，屏幕上方会显示播放模式的图标。按MODE键出现“🔊”音量符号时，按“⏮” / “⏭”为快退/快进（即 X2, X4, X8的速度，达到 X8的速度时再按“⏮” / “⏭”恢复正常速度）；此时，通过“M”切换EQ音效(古典、流行、金属、爵士、低音、正常)。再按MODE键消除“🔊”音量符号后，按“⏮” / “⏭”恢复选择节目；
7. 播放时，通过“+” / “-”调整音量；
8. 按“ESC”退出播放界面返回列表。



主界面

## 操作详解

音频效果：古典、流行、金属、爵士、低音、正常  
进行EQ切换，选择喜欢的影视音效

文件保护： 写保护：对选中的文件写保护。①  
 解除保护



播放方式：：重复单曲、重复全部、随机播放、正常播放  
、、、(无显示)

删除： 单张：删除当前选中的视频文件  
 当前文件夹：删除文件夹中所有没写保护的  
视频文件

音频设置：8KHZ、16KHZ、24KHZ、32KHZ、48KHZ

**注意：**播放录制 (TV、DVD、VCD) 的ASF 文件或其他 ASF 文件时，请注意该文件原来的声音采样频率 (录制文件的采样频率是 8Khz)，在 MP4 上播放时，请在“视频”菜单中选择相应的频率，声音效果会达到最佳。

## 操作详解

### 二. 音乐

1. 打开全能王播放机，通过“◀◀” “▶▶” 键选择“音乐”播放界面，按“M” 确认操作；
2. 进入“音乐”界面，通过“◀◀” “▶▶” 键选择要播放的曲目，按播放键播放；



主界面



音乐播放界面

3. 播放音乐前或音乐暂停时，按“” 键选择播放方式，屏幕上方显示播放模式的图标。
4. 播放音乐时，点按“◀◀” “▶▶” 键选择上下曲目；按“+/-M” 键调节音量增减；按“” 键，切换EQ模式。
5. 按“+/-” 出现音乐文件列表，按“” 键上下选择音乐文件，屏幕右下角显示“当前文件的序号/总文件的个数”，选定文件后，按“” 键选择播放，播放音乐时，按播放键暂停。

## 操作详解

6. MP3“ ”文件夹里无音乐文件时，会显示“无文件”。
7. 删除音乐文件，进入音乐菜单后，按“ ”键，进入音乐文件列表，选择要删除的文件后，按“MODE”键，提示“是否删除该文件？”通过“◀◀”、“▶▶”，移动光标，按“M”键确认操作，删除文件。
8. “ ”退出或返回到上一级菜单。

注：

听音乐时如何设置屏保：

屏幕保护在“工具”菜单中的“显示设置”中设置屏保。

播放音乐时歌曲歌词同步显示：

**JXDMP3** 歌曲的歌词同步显示，不支持其他音频格式歌曲的歌词显示，请下载lrc格式的歌词文件（不支持其他格式歌词文件），跟歌曲放在一个文件夹中，歌曲文件名跟歌词文件名必须相同才能显示歌词。

### 三. 录像

1. 打开全能王播放机，通过“◀◀” “▶▶” 键选择“录像”界面，按“M” 确认操作；
2. 把随机的视频线黄、红、白接头分别接上电视机/DVD/VCD 视频、音频输出端口，视频线另一端接MP4AV-IN。若无视频信号则是蓝屏，在有视频信号输入状态下按播放键，即开始录制信号。此时，“摄像机”图标闪烁，再按播放键便停止信号录制；

注意：在录像时应在“设置”中将“自动关机时间”设为无限长，否则会在设定的时间到达时自动关机。



主界面



## 操作详解

### 四 录音

1. 打开全能王播放机，通过“◀◀”“▶▶”键选择“录音”界面，按“M”键确认操作；

注：录制分为线路输入/MIC 两种方式

2. 在录音待机状态下，点按“M”键，可选择两种录音模式：麦克输入/线路输入；按“+”/左下移动光标，按“”键确认。

4. 在录音/MIC 时应在“设置”中将“自动关机时间”设为“无限长”，否则会在设定的时间到达时自动关机。

注：在“录音”菜单中也可听音乐，录制的音乐，可以在“音乐”菜单中播放也可直接在此菜单中播放。



主界面

## 操作详解

### 五. 图片

1. 打开全能王，进入待机画面，通过“⏪” / “⏩”，选择“图片”界面，按“M”键确认操作，进入“图片”浏览界面；
2. 通过“⏪” / “⏩” 移动光标选择要浏览的图片，点按 PLAY 可将选择的图片变为全屏显示，此时再按 MODE 键，可将图片设为自动浏览状态，默认翻页时间为1秒（可自行调整），再按一下 MODE 可回到自动浏览的第一幅照片，当所有的图片浏览完后，自动返回到第一张图片，屏幕上显示“slide over”；
3. 间隔时间、文件保护、删除选项等操作步骤：  
在图片列表界面时，按“M”键，出现属性界面：“间隔时间、文件保护、删除选项、退出设置”，通过“+/-”上下选择。  
**间隔时间**：自动浏览时，图片间隔时间，按“⏩”键，显示间隔时间，按“+/-”调节时间增减，按“”键确认或按“⏪”键返回；  
**文件保护**：写保护或解除保护，对需要锁定的图片，按“M”键进入设置菜单；按“⏩”键显示“写保护”与选“解除保护”，按“+/-”左下选择，按“M”键确认或按“”键返回；  
**删除选项**：删除单张或删除全部，按“M”键进入设置菜单；按“⏩”键显示“删除单张”“删除全部”，按“+/-”左下按“”键选择，确认或按“⏪”键返回；

## 操作详解

4. 全屏浏览图片时，按“+/-”键，上下翻阅图片。

注意：

1. 对于不要的图片，可以进入“删除选项”执行删除操作，即可以“删除单张”或“删除全部”，如果不能删除，请先在文件保护中选择解除保护，再进行删除操作。
2. 网上下载的图片，若不能显示请用转换软件转换。本机显示图片尺寸为240 X160，在裁切时注意按比例缩放，否则可能出现图片显示不成比例。
3. 图片的放置是对机器显示是有影响的，最好是横置，如果不是横置的，是竖着的，则用视图软件编辑后即可。



## 六. 单词

1. 打开全能王，进入待机画面，通过 “◀◀”/ ▶▶ ，选择 “单词” 界面，按 “M” 键确认操作，进入 “单词” 浏览界面；
2. 通过 “” 上下移动光标选择要浏览的单词，文件列表屏幕右下角会显示 “当前文件 序号总 文件数”；
3. 选中文件后，按 “” 键确认，进入 详细信息，按 “◀◀”/▶▶移动光标。

**单词总数：**共有 的单词数

**每组单词：**显示每组单词的数量，按 “” +/- 键增加减少来调整数字

**学习范围：**从第 组到第 组 ，按 “” 键增加减少来调整数字 最小值为

**滚屏时间：**屏幕滚动的方式有手动和自动，当设为自动时，按 “” 键 调整滚屏 的时间

**缓出时间：**翻译 的显示时 间，按 “” 键增加减少来调整数字

**发音方式：**自动或手动，按 “” 键选择，选择手动时，按播放键 发音

**拼读开关：**开启或关闭，按 “” 键选择

## 操作 详解

### 4. 学习 单词

根据需求操作完第三步后，按“M”键，进入学习单词界面的第一个单词，当设为手动调节时按“M”键，显示下一个单词，当发音方式设为手动时，按播放键发音。

### 5. 测试 单词

学习完毕之后，显示“测试本组单词吗？”按“M”键确认，出现测试菜单，按屏幕最后一行的提示，按“←/→”/+/-/▶▶ 选择答案，答对，会提示勾，答错，显示叉，并在正确答案前显示勾，答完后，会自动进入下一个单词的测试，测试完后，返回文件的详细信息，按“ESC”返回到上一级菜单。

注意：单词文件夹下有一个“SOUND.bin”文件，如果您不需要单词发音，可以删除该文件，此时所有单词都将没有发音；如果想要恢复发音，须到光盘资料里拷贝。

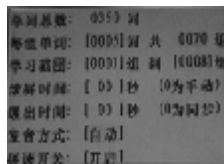

单词学习设置

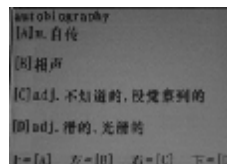

单词测试界面

## 七.学习

打开全能王，进入待机画面，通过“◀◀”/“▶▶”，选择“学习”界面，按“M”键确认操作，进入“学习”菜单界面：影像教学、情景对话、名师讲堂、同步教材、等级考试、流行英语；

1. 影像教学：按“◀◀”/“▶▶”移动光标选择，按“M”键确认进入，出现文件列表，屏幕右下角显示“当前文件序号/总文件数”按“+/-”键选择文件，按“M”键确认，进入教学影片并播放影片，再按“M”键，暂停播放，按“ESC”键返回上一级菜单。当无文件时，显示“无文件”并返回到主菜单，按“+”调整音量。
2. 情景对话：按“◀◀”/“▶▶”移动光标选择，按“M”键确认进入，出现文件列表，屏幕右下角显示“当前文件序号/总文件数”按“+/-”键选择文件，按“M”键确认，进入教学影片并播放影片，再按“M”键，暂停播放，按“ESC”键返回上一级菜单。当无文件时，显示“无文件”并返回到主菜单，按“+”调整音量。

## 操作详解

3. 名师讲堂 按“◀◀” “▶▶” “” 移动光标选择，按“M”键确认进入，出现文件列表，屏幕右下角显示“当前文件序号/总文件数”按“”键选择文件，按“M”键确认进入名师讲堂并播放。

文字内容显示：播放过程中，按“”键，关闭文字显示，再按一次，恢复内容显示；

重复播放：播放时，按“MA”键，选取起点，再次按“MBAB”键，选取终点，可实现至的重复播放，屏幕下方，有图标显示。再按一次“M”键，取消重复播放，进入正常播放状态；

暂停：播放时按播放键，会暂停，再按一次播放键，继续播放；

播放时，按“◀◀”/“▶▶”键快进和快退，按“+”调节音量增加或减少。

按“ESC”键返回上一级菜单，当无文件时，显示“无符合要求的文件”并退回到主菜单。

## 操作详解

4. 同步教材 按“◀◀ / ▶▶”+/- 移动光标选择，按“M”键确认进入，出现文件列表，屏幕右下角显示“当前文件序号/总文件数”按“”键选择文件，按“M”键确认 进入同步教材 并播放。

中英文显示切换：在播放过程中，按“MODE”键可切换屏幕上中、英文显示。

重复播放：播放时，按“MA”键，选取起点，再次按“MB”键，选取终点，可实现至的重复播放，屏幕下方，有图标显示，再按一次“M”键，取消重复播放，进入正常播放状态；

暂停：播放时按播放键，会暂停，再按一次播放键，继续播放；

播放时，按“◀◀“”/ ▶▶”键快进和快退，按“”+调节 音量增加或减少。

按“ESC”键返回上一级菜单。当无文件时，显示“无符合要求的文件”并退回到主菜单。



## 操作详解

5. 等级考试 按“⏪ / “⏩ “+/- 移动光标选择, 按“M 键确认进入, 出现文件列表, 屏幕右下角显示“当前文件序号/总文件数”按“” 键选择文件, 按“M, 键确认 进入等级考试并播放。

文字内容显示: 播放过程中, 按“” 键, 关闭文字显示, 再按一次, 恢复内容显示;

重复播放: 播放时, 按“MA 键, 选取起点, 再次按“MBA 键, 选取终点, 可实现 至 的重复播放, 屏幕下方, 有图标显示。再按一次“M 键, 取消重复播放, 进入正常播放状态;

暂停: 播放时按播放键, 会暂停, 再按一次播放键, 继续播放;

播放时, 按“⏪“/ ⏩ 键快进和快退, 按“ +/- ”调节音量增加或减少。

按“ESC 键返回上一级菜单。当无文件时, 显示“无符合要求的文件”并退回到主菜单。

## 操作详解

6. 流行英语 按“◀◀ / ▶▶”“+/-” 移动光标选择，按“M”键确认进入，出现文件列表，屏幕右下角显示“当前文件序号/总文件数”按“”键选择文件，按“M”键确认进入流行英语并播放。

中英文显示切换：在播放过程中，按“MODE”键可切换屏幕上中、英文显示。

重复播放：播放时，按“MA”键，选取起点，再次按“MB”键，选取终点，可实现至的重复播放，屏幕下方，有图标显示，再按一次“M”键，取消重复播放，进入正常播放状态；

暂停：播放时按播放键，会暂停，再按一次播放键，继续播放；

播放时，按“◀◀”/“▶▶”键快进和快退，按“+/-”调节音量增加或减少。

按“ESC”键返回上一级菜单。当无文件时，显示“无文件”并退回到主菜单。



学习主菜单



工具主菜单

## 操作详解

### 八.工具

打开全能王，进入待机画面，通过“⏪”/“⏩”，选择“工具”界面，按“M”键确认操作，进入“工具”菜单界面：字典、游戏、电子书、万年历、系统设置、显示设置、内存信息、USB连接：

#### 1. (字典万英汉大 词典)

按“⏪”/“⏩”“+/-”移动光标选择，按“M”键确认进入，出现文件列表，屏幕右下角显示“当前文件序号/总文件数”按“+/-”键选择文件，按“M”键确认，进入编辑单词界面，有四个字母段，按“⏪”/“⏩”左右移动光标，选中正确字母段后，按“-”键选中第一个字母，再“⏪”/“⏩”键，左右移动光标，移动光标至正确字母上后，按“-”选择，当输错字母后，按播放键，删除当前字母，当整个单词输完后，按“M”键，显示刚才输入单词的翻译，按播放键，拼读此单词。

注：如果选错字母段，按“+”键退出，再按“⏪”/“⏩”左右选择字母段，按“ESC”键返回上一级菜单。当无文件时，显示“无符合要求文件”并退回到主菜单。

## 操作详解

### 2. 游戏

贪吃蛇

按“⏪” / “⏩” “+/-” 键移动光标选择，  
按“M” 键确认进入，出现游戏列表，  
按“+/-” 键上下移动光标选择“贪吃蛇”按  
“M” 键进入“贪吃蛇”游戏界面；

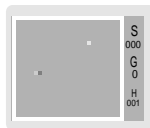

游戏界面

刚进入游戏的画面是静止的，按“M”键开始游戏，  
退出按“ESC”键；

此时按“⏪”/“⏩”和“+/-”就能控制蛇的  
上、下、左、右的翻转，以吞食屏幕当中随机  
出现的小方块；

在游戏过程中，按“M”键暂停/恢复游戏操作；

**小窍门：**控制加速的方法：使蛇头对准前进的方向，  
按住通往该方向的按键不松，即可实现加速。

## 操作详解

### 俄罗斯方块

按“◀◀”/“▶▶” “+/-” 键移动光标选择，  
按“M”键确认进入，出现游戏列表，  
按“+/-” 键上下移动光标选择“俄罗斯方  
块俄罗斯M”键进入“” 方块 游戏界面；

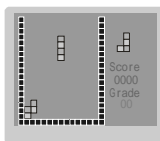

俄罗斯方块

按“M”键开始游戏，“+”、“-”、“◀◀”、“▶▶”分别控制“变形”、“下”、“左”、“右”，“M”在游戏中是“暂停键”，通过点按来实现暂停/恢复；  
游戏中，按“M”暂停/恢复操作；  
退出游戏就按“ESC”键，返回操作界面。

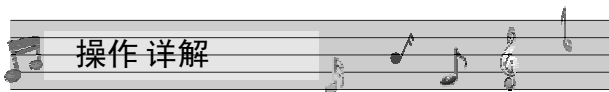

## 操作详解

### 3. 电子书

按“◀◀ / ▶▶”“+/-”移动光标选择，按“M”键确认进入，出现文件列表，屏幕右下角显示“当前文件序号/总文件数”按“”键选择文件，按“M”键确认，进入电子书阅读界面。按“+/-”向上或向下移动一行，按“◀◀ / ▶▶”向前或向后翻页。

**跳选具体一页阅读方法：**按“MODE”键，按“+/-”键逐一增加或减少页数，按“▶▶ / ◀◀”键，以逐十增加或减少页数，调整到正确的页面后，按“M”键确认。在浏览界面，按“MENU”键可以切换字体，退出按“ESC”键，返回操作界面。

### 4. 万年历

按“◀◀ / ▶▶”“+/-”移动光标选择，按“M”键确认进入“日历”界面。此时可以浏览到当前年、月、日、星期几。日期的更改在“系统设置”中的“时间”进行设定。

### 5. 系统设置

本机的详细参数，即在此功能中实现。按“◀◀ / ▶▶”“+/-”移动光标选择，按“M”键确认进入“系统设置”界面。

## 操作详解

### 时间：

进入“时间”设定界面，按“M”键光标停在年份上，按“◀◀ / ▶▶”键，左右移动光标，光标停在需要更改的数值上后，按“+/-”键增加或减少数值。调整完之后按“M”键确认退出。

### 扬声器：

此操作可控制喇叭的开、关及按键音的开、关，通过“+/--M”上下移动光标，按“”键确认退出。

### 语言：

有“English”和“简体中文”两种选择，通过“+/-”上下移动光标，按“M”键确认退出。

### 存储介质：

目前本机有二种存储状态可以选择：内存（内部存储器）、存储卡（外部SD卡）、可以自由切换两种存储方式，存储结果不可以累加。通过“+/--M”上下移动光标，按“”键确认退出。

## 操作详解

### 电视输出:

将随机的视频线黄、红、白接头分别接到电视机视频，音频输入端，视频线另一端接MP4的AV-OUT。

TV-PAL、TV-NTSC为电视两种制式，选择合适的制式，才可以接收到最佳的信号。此时，按“◀◀ / ▶▶”“+/-”移动光标到“电视输出”，选择合适的制式，按“M”键确认，此时全能王屏幕是黑的，电视上显示全能王上的信息，此后全能王上的每一步操作，都在电视显示屏上显示出来。如果没视频信号的，（请不要选PAL/NTSC进入），进入电视输出只能按“MODE // ◀◀ ▶▶”退出回到上一层，否则只能按“RESET”键重启。

### 默认参数:

就是将机器恢复到出厂时的默认设置状态，但机身内部的数据不会改变。开机画面也恢复到出厂设置。

### 自动关机时间:

此功能表现为，在待机状态下无任何按键操作时，机器将按照设置时间自动关机，可以设定的时间：从不关机、31530关机、分钟关机、分钟关机。



## 操作详解

### 格式化操作：

在功能出现紊乱后，执行此操作将机器内数据清除，重新对闪存进行划分，恢复机器工作状态，但在执行此操作之前，请务必做好数据备份的工作。

### 6. 显示设置

设置机器的待机画面、切换皮肤、MP3屏幕休眠详细参数。

按“⏪”/“⏩” “+/-” 移动光标选择，按“M”键确认进入“显示设置”界面。

待机画面：按“+/-” 上下移动光标，按“M”键确认退出。

切换皮肤：按“+/-” 上下移动光标，按“M”键确认退出。

MP3屏幕休眠：按“+/-” 调整时间长短，按“M”键确认退出。



### 7. 内存信息

查看内存容量大小及使用百分比。若外接SD/MMC卡,系统优先检测外部的存储卡,若要检测内存的存储信息,参阅说明书的“设置”部分,关于“内存”与“存储卡”切换之间的说明存储介质。

### 8. USB 连线

当全能王跟电脑连接时,需要先选择此项,再连接电脑,电脑才能识别到可移动磁盘。为了保证数据正确的写入机器,电脑一端一定要安全退出后才能拔掉USB线。接电脑前可以查到软件版本。

一般电影、图片文件存放在第一个文件夹“G(可移动磁盘):/DCIM/100MEDIA”,而音频文件则放在“G/MP3”文件夹;相应的学习资料放在与之相对应的文件夹里。

## 附录

本机的随机光盘中有格式转换工具，可以将电影文件（VCD格式）将音频转成图片转成格式mp3：其安装步骤如下：

1. SETUP.EXE，执行安装程序操作，如图所示：



2. 信息收集完毕后，出现“下一步”操作的提示，按下一步执行操作，按“取消”键撤消安装操作：



3. 在此界面可以对公司名称、用户姓名进行更改，更改完毕后，按“下一步”执行操作：



## 附录

4. 路径选择可以将文件按照要求放到对应的文件夹里，方便寻找：



5. 选择“程序文件夹”：

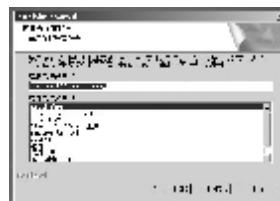

6. 选完文件夹后，按“下一步”开始复制文件，等文件复制完成便出现如图的菜单，此时，安装结束。

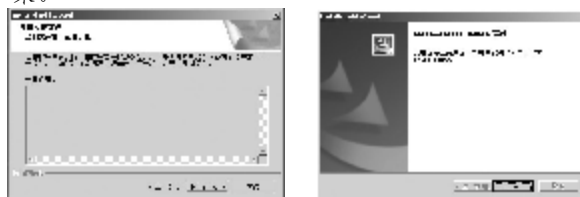

二. 本软件的使用 方法:

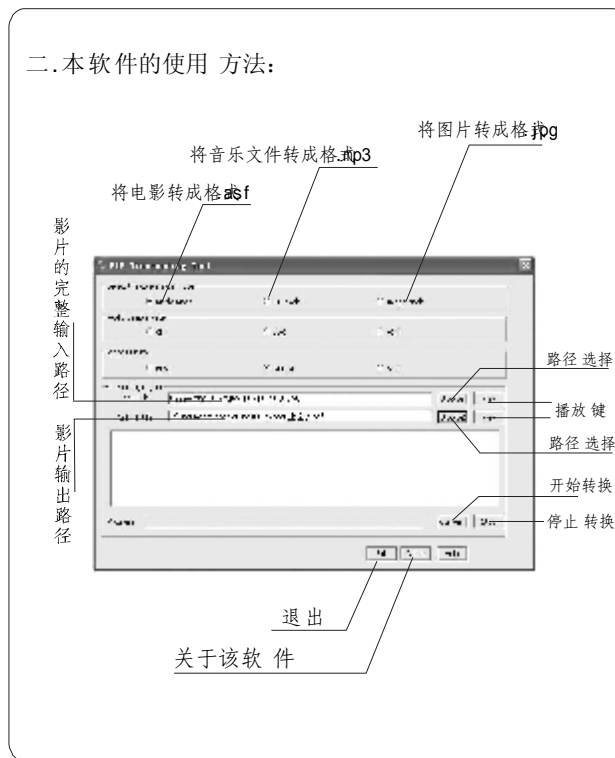

## 附录

1. 选视频转换模式 音频转换模式 图片转换模式

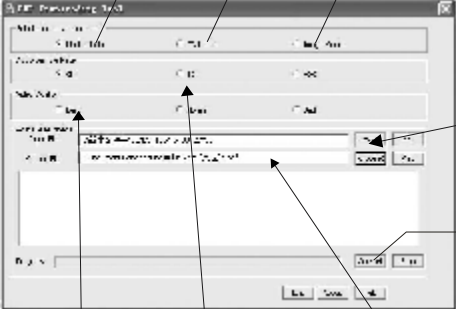

4. 选择文件

6. 开始转换

3. 选取视频效果时有Best、Normal、Bad选项。best视频效果最好，但其所占用的内存最大。用户转换时请注意。

2. 选择转换时音乐的采样频率8K、16K、48K，PMP播放时要根据转换时所选择的频率，在PMP选择相应的播放频率。

5. 选择输出文件路径及建立文件名，如DVD001.ASF，一定要建立文件及ASF后缀。

## 附录

本软件的使用 方法：  
选取视频效果 时有Best、Normal、Bad选项。  
Best 视频效果 最好,但其所 占用的内存 最大。  
用户转换时 请注意：  
选择转换时 音乐的采样 频率8K、16K、48K、全  
能王播放时 要根据转换 时的所选择 的频率,在  
全能王选择 相应的播放 频率；  
选择输出文 件路径及建 立文件名,如  
DVD001.ASF, 一定要建立 文件及ASF 后缀。

#### 常见故障及解决方法

1. 无法开机：电池可能没电，将PMP接上充电器，充上电就可以打开了；  
机器由于程序紊乱死机了，按一下机身右侧的RESET键就可以了；  
开机键失灵，找专业维修人员更换开机键就可以了；
2. 开机后会自动关机：电池电量不足，自动关机；  
播放机的自动关机设定很短，当无按键操作一段时间就自动关机。
3. 按键无反映：锁定键在锁定的位置上，将其拨离锁定位置即可；  
按键失灵，更换失灵的按键即可；
4. 存储的东西找不到：插有存储卡，数据存储在内存里面，存储卡优先读入。因此，可能找不到。没有存储进去，在文件传输尚未结束时就切断了传输。



5. 连接后，不能找到盘符：

需要驱动程序，系统为 9890 或者系统以下，需要驱动程序，将光盘里面的引导程序安装进去就可以了。连接线没插好，连接线已经连接，但出现松脱或者断裂等造成找不到。

6. 视频采集线不可以使用或者接上没声音：

可能是视频线位置错误，黄色为视频线，红、白两色为音频线。注意接插的位置。

7. 不可以录制节目怎么办：

- a. 把视频线，音频线接好（黄色为视频线，红、白线为音频线）；
- b. 如果无声音输出，请调换音频线的位置，直至有声音输出为止；
- c. 视频录制时最好接上外接电源。

## 产品规格及附件

### 产品规格

存储器容量	128/256/512MB	信噪比	90dB
电池	内置锂电池	耳机输出功率	5mW+5mW
显示屏	480*234 TFT屏	输出频率范围	20Hz-20KHz
外形尺寸 (长*宽*高)	88X58X17mm	录音采样率	8KHz-48KHz
USB 接口	USB1.1	支持压缩率	MP38Kbps 至320Kbps WMA24Kbps 至128Kbps

### 随机附件

纸盒内有以下物件，请详细检查是否齐全；

- 使用说明书..... 1 本
- 立体声耳机..... 1 副
- 安装光盘..... 1 张
- USB线..... 1 根
- 对录线..... 1 根
- 视频线..... 1 根
- 售后服务卡..... 1 张