

Hi-Ti 640 DL 照片打印机

用户手册

7 26, 2002

Copyright 2002 Hi-Touch Imaging Technologies Company

版权所有。对本文档所包含信息的修改将不另行通知。

没有 Hi-Touch Imaging Technologies 事先的书面许可，不得复制、改编或翻译本用户手册，除非经由版权法。

Hi-Touch Imaging Technologies 对本材料不承担任何担保，包括，且不受限于，适销性或特殊用途适用性等隐含担保。

Hi-Touch Imaging Technologies 对由使用本材料而引起的错误以及连带或间接损害不承担责任。

商标说明

Microsoft, MS, MS-DOS 以及 Windows 是微软公司的注册商标

Pentium 是英特尔公司的一个美国注册商标。

TrueType 是 Apple Computer, Inc. 的一个美国商标

Adobe 以及 Acrobat 是 Adobe Systems Incorporated 注册商标

Mr. Photo 是 Newsoft Technologies Corporation 的商标

品牌与产品名称分别是其各自公司的商标或注册商标

Hi-Touch Imaging Technologies, HiTi, HiTi 公司图标, PhotoDésirée, "数码照片库, 为你度身定制", HiTi 名称 (以简体或繁体中文书写), 是 Hi-Touch Imaging Technologies 在台湾, 中国大陆以及其他国家的商标或注册商标

客户服务

我们很高兴你能选择 HiTi 打印机。为了给你提供最优质的服务，HiTi Imaging Technologies, Inc. 在全球范围内提供了一个全年免费客户支持服务。如果你需要帮助或有任何问题，你只需通过电话、传真、或电子邮件与我们的客户代表取得联系。我们期待你的指正。

在线支持

如果你在用户手册中找不到解决问题的办法，你也可以在任何时候登陆 HiTi 的网络，全天候服务。你除了能在网络上找到不断更新的技术支持数据库，你还能从中获取最新版本的驱动程序软件或应用程序更新。更有许多照片模板可供选择。

<http://www.hi-ti.com>

客户服务中心

如果你的 HiTi 产品无法正常运行，请与我们的客户服务代表取得联系。HiTi 从你购买产品当日起提供一年的免费服务。为了节省时间与花费，我们建议你在联系客服服务中心前先做到以下几步：

- 你以按照快速安装指南的步骤来安装本打印机。
- 你已阅读过用户手册中的疑难解答。
- 你已浏览过 HiTi 的技术支持数据库网站。
- 如果你从分销商处购买了该产品，你应直接向他们寻求帮助。

为了给你提供更好更快的服务，请先记录以下有关你打印机的信息：

- 打印机序列号
- 打印机型号
- 打印机的版本。你可以选择 *控制面板 > 打印机 > HiTi 640 DL 照片打印机*。点击 *属性 > 关于* 在打印机对话框内。
- 你所使用的随心照片库软件的版本
- 你电脑上 Windows 的版本， e.g. Windows 98 se
- 你电脑的品牌名称 / 型号 / 系统配置
- 在使用 HiTi 打印机同时你电脑里安装的其他软件的名称 / 版本

联系信息

Hi-Touch Imaging Technologies, Inc.
3F, 31, Shuang-Shih Rd. Sec.3
Pan-Chiao City,
Taipei County 220, Taiwan
Tel: +886-2-82583060
FAX: +886-2-82583062
E-mail: csd@hi-ti.com

目录

客户服务.....	iii
在线支持.....	iii
客服中心.....	iii
联系信息.....	iv
章节 1 介绍	1
功能	1
维护	2
章节 2 设置你的打印机	3
拆开打印机包装	4
设置你的打印机	5
安装或更换色带盒.....	6
加载纸张	7
安装打印机驱动程序	9
章节 3 利用 PhotoDésirée 来打印你的照片	11
工作流程	12
设置显示解析度	13
应用程序一览.....	14
安装 PhotoDésirée MiniLab Edition	15
打开 PhotoDésirée MiniLab Edition	16
打开照片	17

编辑照片	18
选择打印格式与数量	19
打印你的照片	20
把打印工作发送至多台打印机	21
为你的照片定价	22
查看标价	23
修改标价	24
增加 / 编辑客户数据	26
章节 4 介绍 ImagEnhancer	27
创建模板	28
调节颜色	29
增加文本	30
增加日历	31
旋转图像	32
调节图像版面	33
章节 5 常见问题	35
章节 6 疑难解答	43
LED 信号灯	44
错误消息	47
章节 7 规格, 规章和保修	51
规格	51
包裹所含物件	52

系统要求	53
有限保修书	54
安全指南	56
FCC 信息	57
章节 8 打印机驱动程序详情	59
安装打印机驱动程序.....	60
在 Windows 98 环境下	60
在 Windows 2000 环境下	67
驱动程序的设置.....	70
在 Windows 98 环境下	70
在 Windows 2000 环境下	79
删除打印机驱动程序.....	83
在 Windows 98 环境下	83
在 Windows 2000 环境下	84

谢谢你购买 HiTi 640 DL 照片打印机，它是你数码相机的最佳拍档。HiTi 照片打印机能在照片拍摄后的 70 秒内打印出来，这就为你的客户打印数码相片提供了便利。而且，PhotoDésirée MiniLab Edition，HiTi 640 DL 照片打印机的搭配软件，完美整合了你的客户数据库以及定价系统，使你能够为你的客户提供优质的服务。该软件为你提供了简单易用的图形用户界面，你可以在打印照片之前预览或修改照片。有了 HiTi 640 DL 照片打印机，干数码相片这一行就这么简单。

功能

- D2T2 40 3dpi 真彩，连续调次打印
- 高速 4 X 6 英寸无边打印
- 经济的打印容量，可打印 100 张 (对商家来说最合适不过了)
- 并行打印 (多达 8 台)
- 模糊打印媒体管理
- 自动检测温度湿度
- 高负荷打印 (30 张连续打印)

维护

打印机

- 用一块干净的干布来擦拭打印机。若需强力清洁，可先使用湿布，再使用干布。
- 请始终保持排气孔的清洁与无尘。通过排气孔侵入打印机的灰尘会导致打印质量的下降，如造成打印中的亮点。

色带盒与相片纸

- 请始终使用 HiTi 提供的色带盒与相片纸。使用非 HiTi 提供的产品可能会引起打印机故障。
- 在使用前，请保持色带盒与相片纸于室温状态。在安装前，不要从密封包装中取出色带盒与相片纸。高温可能会导致相片纸的变形。
- 如果在输出的图像上有灰尘或划痕，请使用 HiTi 清洁组件来清理灰尘。清洁组件包中的使用指南会告诉你有关其使用信息。如果问题仍然存在，请与 HiTi 经销商或 HiTi 客户代表联系，以取得帮助。
- 不要重复使用相片纸，这将可能导致纸张的堵塞。

章节 2

设置你的打印机

本章节介绍了以下一些内容，以对你的打印机进行设置：

- *打开打印机的包装*
- *设置你的打印机*
- *安装或更换色带盒*
- *纸张的加载*
- *安装打印机驱动程序*

打开打印机的包装

在你开始安装打印机之前，请先检查你是否有以下物品：

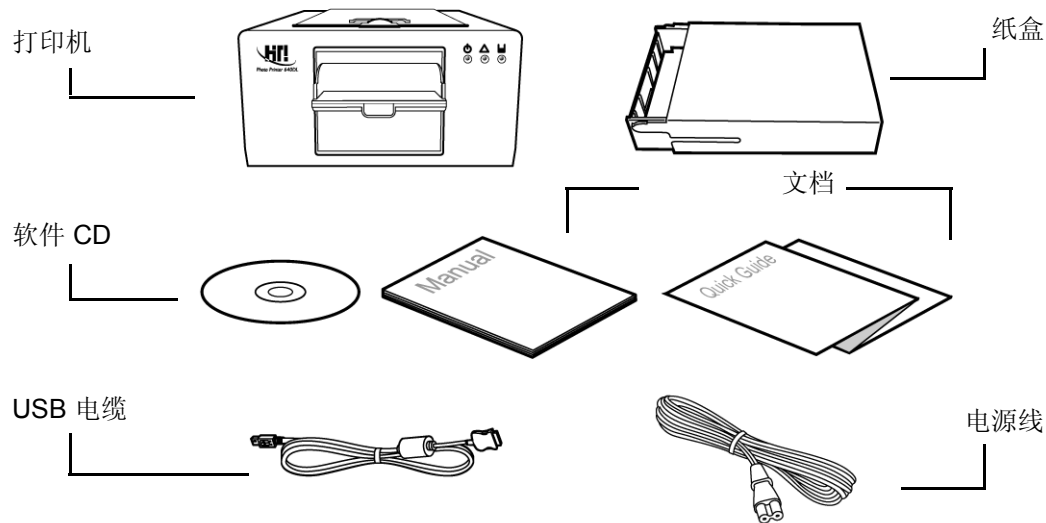

设置你的打印机

1. 把电源线连接至电源。
2. 用 **USB** 电缆把打印机连接到你的电脑。
3. 把色带盒插入打印机。若要获取更多信息，请查阅用户指南的第 6 页的 [安装或更换色带盒](#)。
4. 把打印纸放入纸盒中。若要获取更多有关打印纸加载的信息，请查阅用户指南的第 7 页的 [纸张的加载](#)。
5. 打开打印机电源。绿色显示灯开始闪烁，并在 5 秒后停止闪烁。在打开打印机电源之前，请确保你已经为你的电脑安装了打印机驱动程序。
6. 计算机屏幕上会显示出发现新硬件的信息。**Windows** 开始复制文件并安装打印机驱动软件。若要获取更多有关安装打印机驱动程序的信息，请查阅用户指南的第 59 页的 [打印机驱动程序详细内容](#)。

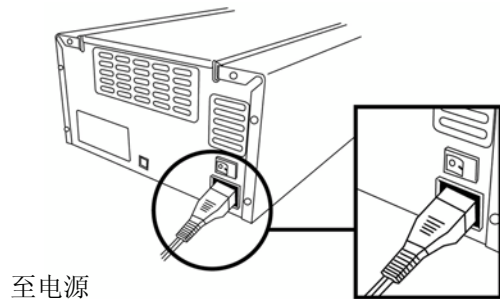

至电源

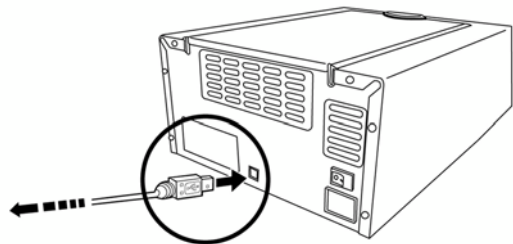

至电脑

安装或更换色带盒

HiTi 640 DL 照片打印机简化了安装或更换色带盒的步骤，只需 3 步即可。为了避免错误情况的出现，你必须使用正品 HiTi 产品。使用其它公司生产的色带盒可能会导致打印机的损坏。

警告： HiTi 色带盒能从 HiTi 经销商处购买。

1. 打开打印机的顶盖。
如果你要更换色带盒，取出旧的并处理掉。
2. 按图示插入色带盒。请确保把箭头指向打印机的左边。
3. 把色带盒插到底，直至其安装稳妥。
4. 关闭顶盖。

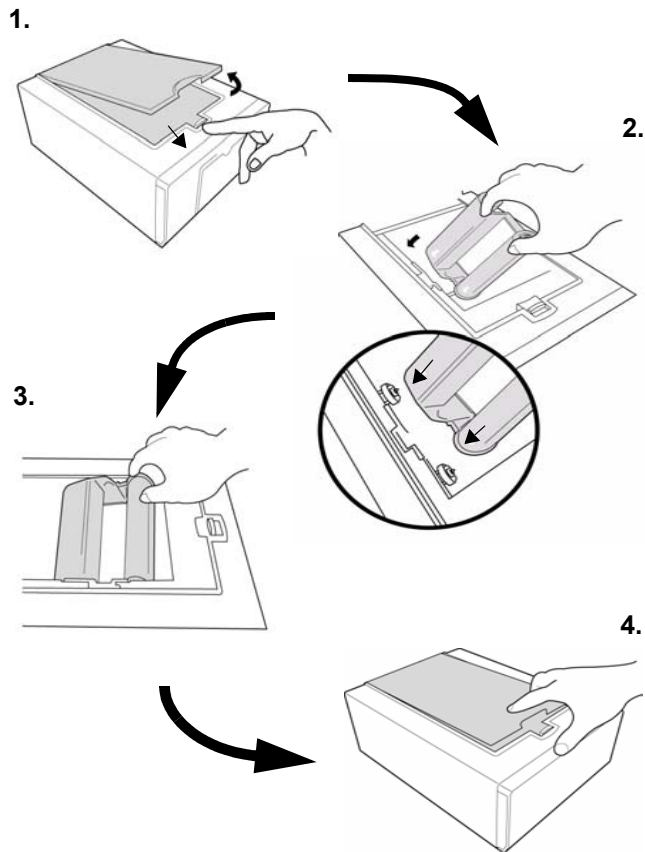

纸张的加载

Hi-Ti 640 DL 照片打印机允许你为数码相片打印不同类型的纸张与标签。同样，为了避免出现错误情况，请始终使用正品 HiTi 照相纸。使用其它公司的照相纸可能会导致纸张阻塞以及色彩错误。

警告： HiTi 照相纸能从 HiTi 经销商处购买。

1. 把纸盒从打印机中取出。打开纸盒盖。

注意： HiTi 为你提供了不同的纸盒，适用于加载照相纸以及标签纸。照相纸盒是购买打印机的标配附件，而标签纸盒却不是。尽管照相纸盒也能加载标签纸，但我们推荐你购买标签纸盒以防出现不必要的纸张阻塞。

1.

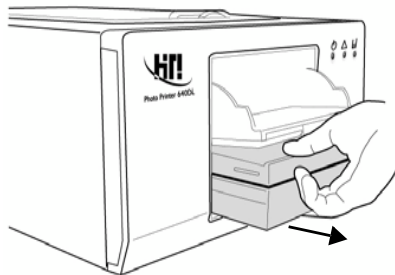

2.

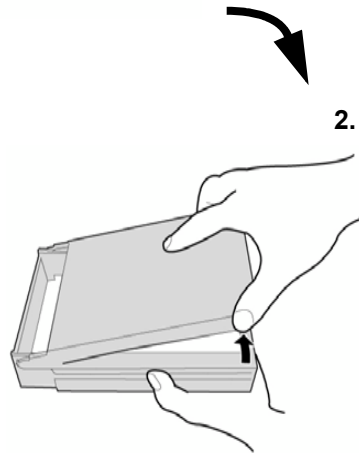

2. 把一叠纸放入纸盒中。打印机允许你一次加载 100 张纸。
 - 把纸张的光滑面朝上放置；打印好的照片将面朝上放置在输出托盘上。请确保把打印纸窄的一边放置在纸盒的里面。
 - 不要用手接触打印纸的光滑面。只能接触纸张的边缘（打孔边缘的外围）。
 - 在打印前不要弯曲或撕掉打孔边缘。
 - 不要在同一张纸上重复打印。重复使用的纸张会产生粘性，对打印机会造成损害。
 - 一次只打印同样品种和尺寸的纸张。不要在纸盒中混用不同的纸张或尺寸。
3. 请确保纸张与纸盒边缘接合妥帖。这将帮助对打印机的正确送纸。
4. 把纸盒重新放回打印机。

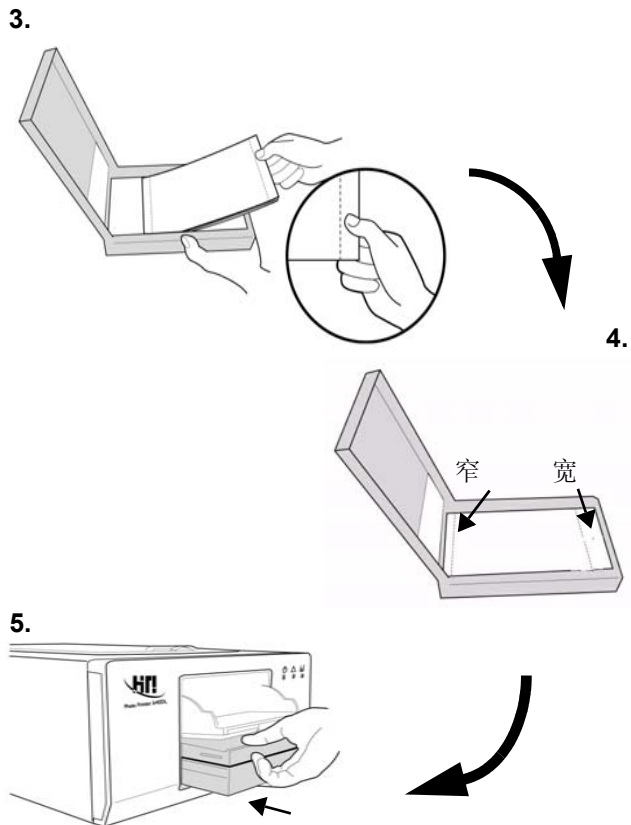

安装打印机驱动程序

在使用 HiTi 照片打印机来打印你的数码相片前，你先得在打印机所连接的电脑上安装打印机的驱动程序。

注意：当你第一次设置打印机时，请在开始安装驱动程序前关闭打印机电源。

1. 把 "软件 CD" 插入 CD-ROM 驱动器。你可以在随同打印机的包裹中找到该软件 CD。
2. HiTi 欢迎窗口将出现在屏幕上。选择 *安装 HiTi 照片打印机 640 DL 驱动程序*。
3. 安装打印机驱动程序信息窗口会出现在屏幕上。点击 *开始* 来开始安装，或点击 *退出* 来退出安装程序。
4. 在设置默认打印机窗口中，点击 *是* 来把 HiTi 照片打印机设置为默认打印机。

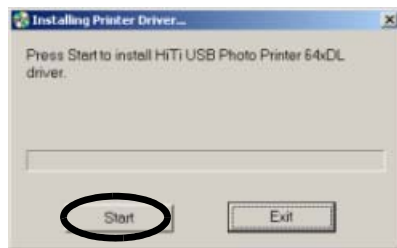

注意：Hi-Ti 为你提供了三种安装驱动程序的方法。若要获取更详细的信息，请参阅用户手册中的附录，驱动程序管理部分。

在你成功安装好打印机驱动程序之后，让我们用 HiTi PhotoDésirée 来打印一张图像，通过该软件，你可以把数码图像随意设置成日历，海报或贺卡。通过 PhotoDésirée 的简单易用的用户界面，你可以随意调节图像的饱和度，对比度，清晰度，亮度以及色调。通过该软件，在家中自行创造高质的相片将不再是个梦想。

在本章节，你将学到使用随心照片软件的基本操作方法，其内容如下：

- [安装 PhotoDésirée MiniLab Edition](#)
- [打开 PhotoDésirée MiniLab Edition](#)
- [打开照片](#)
- [编辑照片](#)
- [选择打印格式以及数量](#)
- [打印你的相片](#)
- [发送打印任务至其他打印机](#)
- [为你的照片定价](#)
- [添加 / 编辑客户数据](#)

工作流程

下图向你描述了利用 PhotoDésirée 软件打印数码相片的基本工作流程。

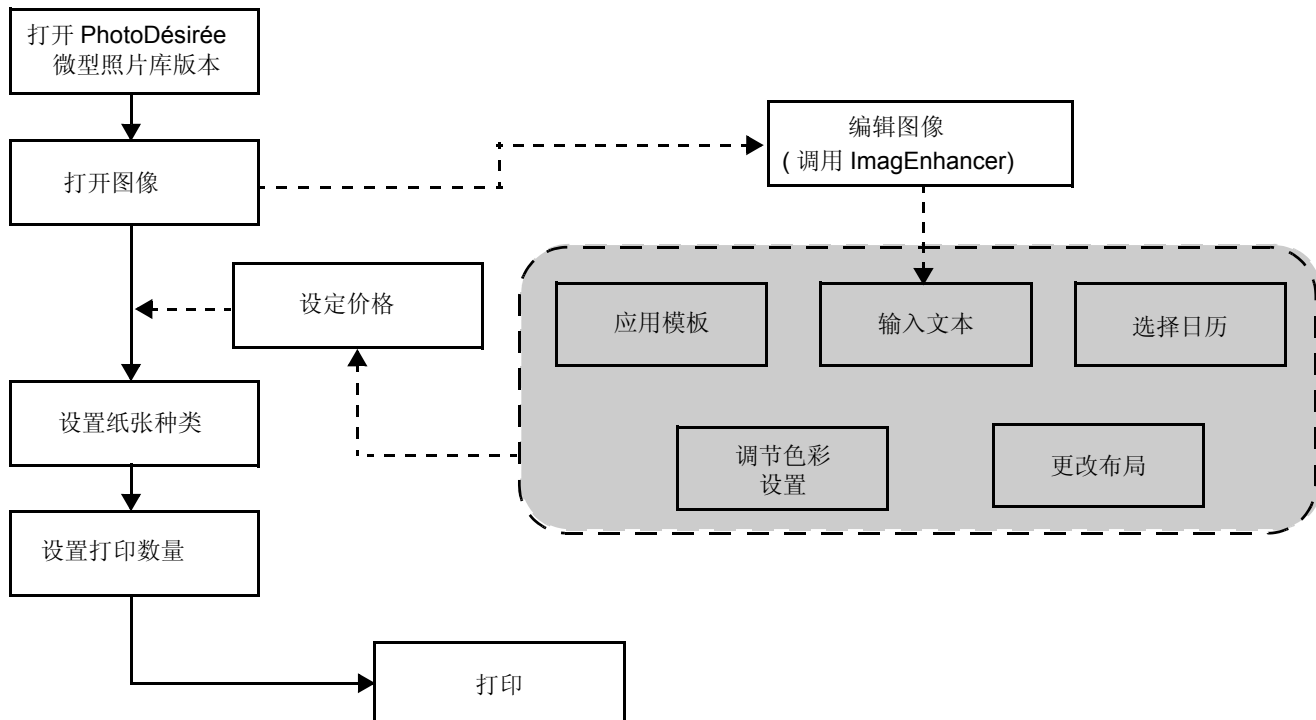

设定显示解析度

在运行 PhotoDésirée 之前，请确保显示器解析度设置为 1024 x 768 或更高，色彩设置为 16 bit 增强色或 24 bit 真彩。

设置显示解析度：

1. 选择 *开始 > 设置 > 控制面板* 从 Windows 开始菜单。选择 *显示* 从控制面板。显示属性窗口将出现在屏幕上。
2. 选择 *增强色* 从色彩下拉菜单。把屏幕区域设置为 1024x768 或更高。然后点击 *确定*。

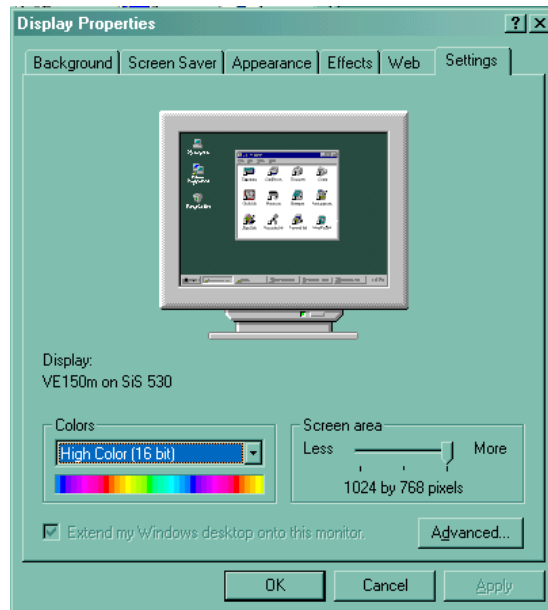

应用程序一览

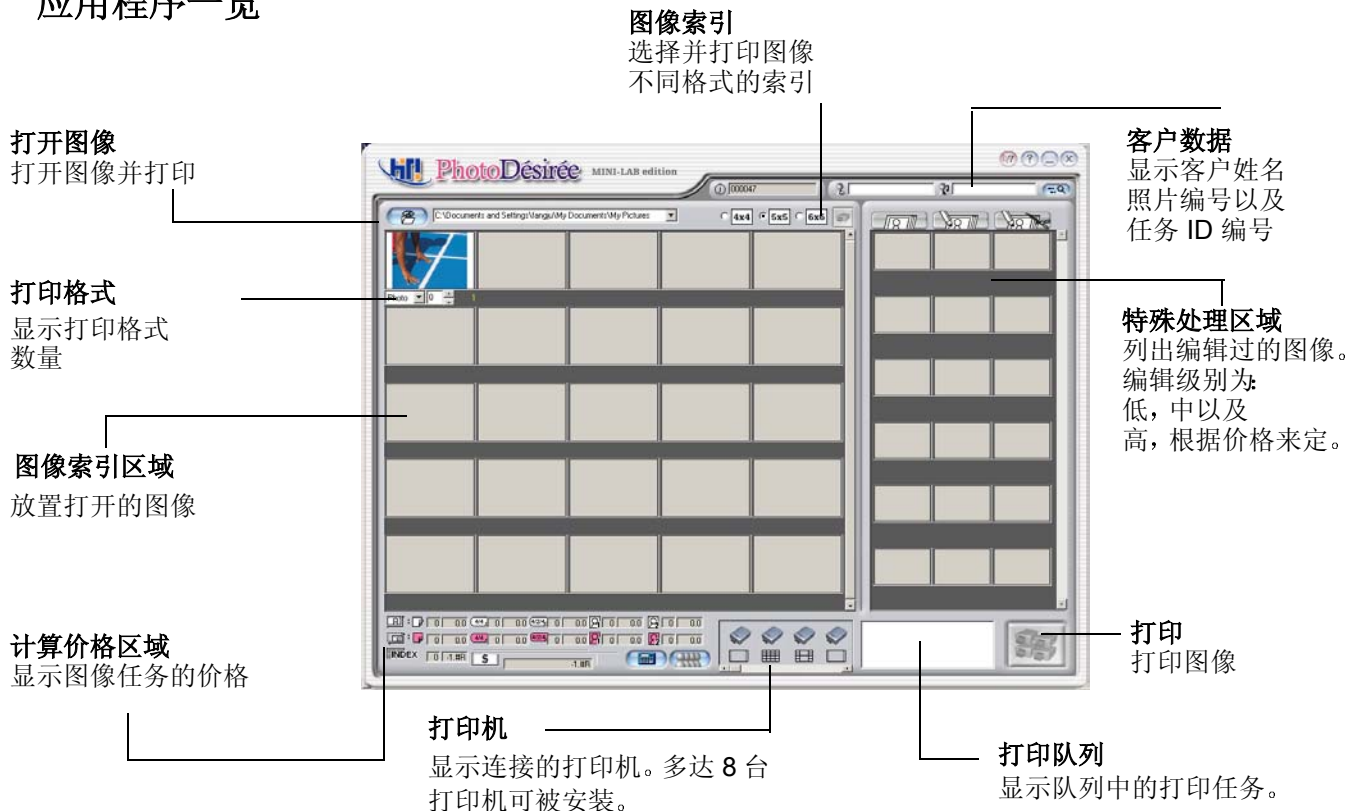

安装 PhotoDésirée MiniLab Edition

你可以通过 PhotoDésirée 软件来编辑照片并打印。

1. 把 "软件 CD" 插入 CD-ROM 驱动器。你能在打印机随附的包裹里找到该软件 CD。
2. HiTi 欢迎窗口将出现在屏幕上。选择安装 *PhotoDésirée MiniLab Edition*。
3. Windows 开始从 CD-ROM 把文件复制到计算机。在屏幕上跳出的信息框中点击 '是' 来把 "PhotoDésirée MiniLab Edition" 的快捷图标放在桌面上。否则, 点击 '否' 来忽略该选项。
4. 到这一步, PhotoDésirée MiniLab Edition 已成功安装。



打开 PhotoDésirée MiniLab Edition

1. 选择 开始 > 程序 > HiTi > 微型库 > 微型库 从 Windows 开始菜单。
2. PhotoDésirée MiniLab Edition 的主窗口出现在屏幕上。

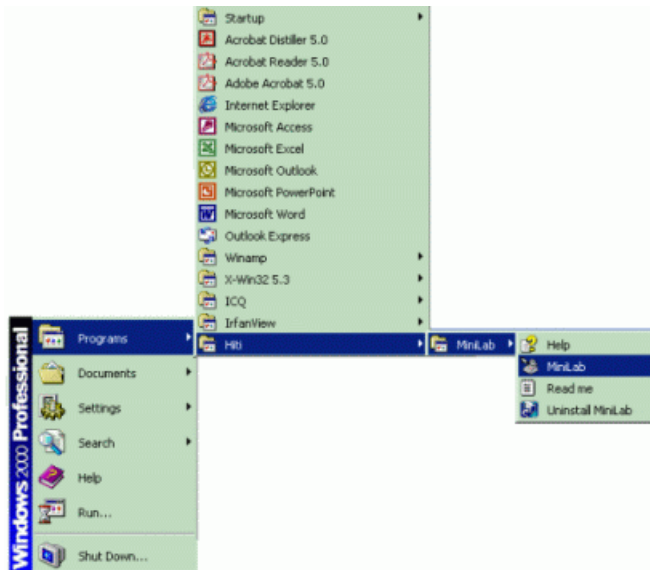
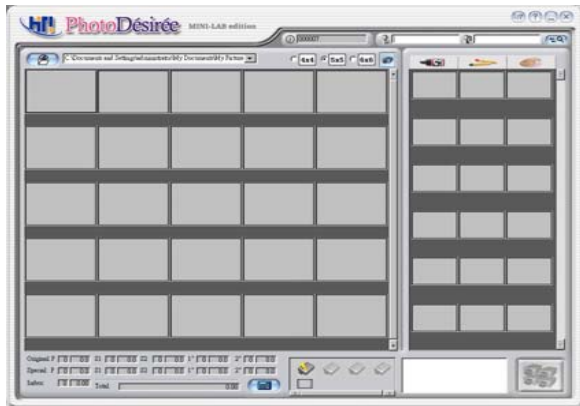

打开照片

1. 点击**添加图像**按钮。
2. 在添加图像窗口中，选择你要打印的图像。
 - **选择全部**：如果你要打印文件夹中的所有图像，请选择该项。如果在该目录下还有子文件夹，选择**包括子文件夹**选项。
 - **选择多个图像**：选择该选项如果你只需添加某些图像。
 - **预览**：在添加前预览图像。
 - **附加图像**：把图像在打印后留在索引区域。
3. 点击**确定**。你所选择的图像将出现在索引区域（窗口的左边）。重复以上操作来选择更多图像。

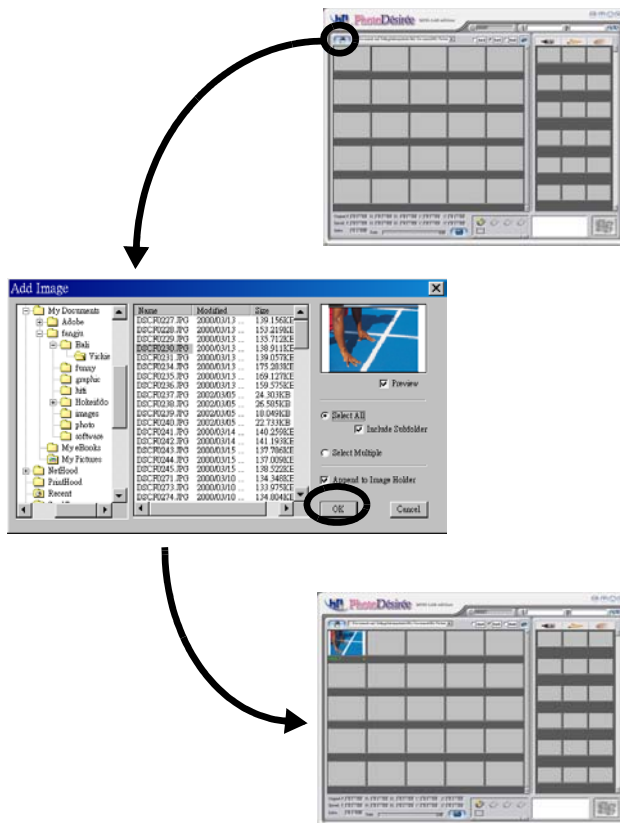

编辑照片

按以下步骤编辑你已添加到 PhotoDésirée 软件中的图像：

1. 双击你要编辑的图像。图像增强器将打开。
2. 在图像增强器中编辑图像。更多详细信息，请见第 27 页的 [介绍 ImagEnhancer](#)。
3. 一旦编辑完毕，将出现发送特殊区域对话框，询问你该编辑应收取多少费用。一项编辑任务可设置三种不同的价格级别：*低*，*中*和*高*。更多有关定价的信息，请见第 22 页的 [为你的照片定价](#)。
4. 点击 **确定**。编辑过的图像会在窗口右边的特殊处理区域显示。

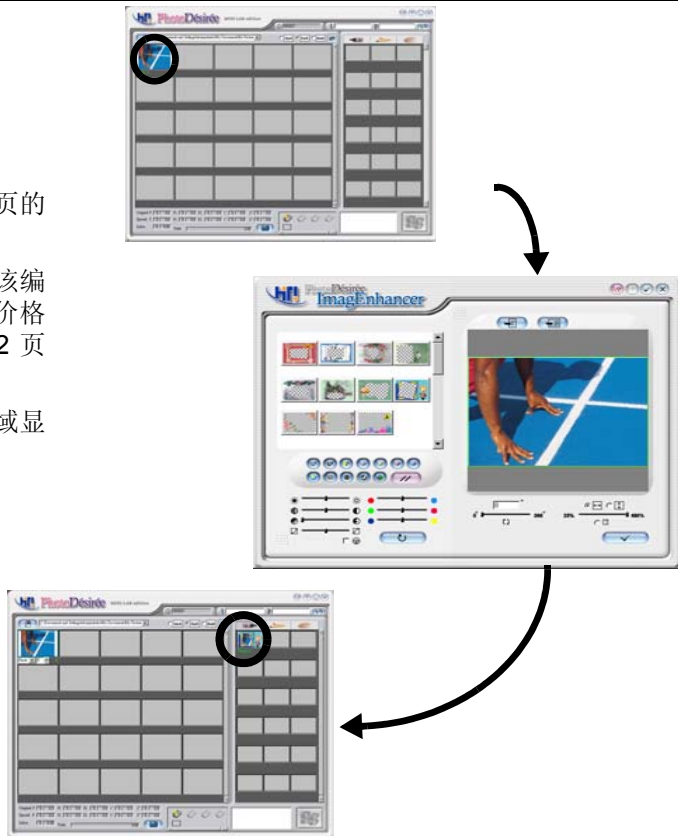

选择打印格式以及数量

你能选择以不同的格式以及不同的数量来打印你的数码相片。
可用的打印格式有：

- 4 x 6 英寸相片
- 4 x 4 标签
- 4 x 2 x 4 标签
- 1 英寸证件照
- 2 英寸证件照

选择打印种类：

1. 把鼠标移到你要指定的图像上。打印格式与数量下拉菜单就会出现。
2. 从下拉菜单中选择一个格式。
3. 为该格式指定打印数量。**PhotoDésirée** 最多允许你打印 99 张。
4. 按需重复以上步骤。若要重置默认值，在图像上点击右键。选择 **重置** 在菜单上。

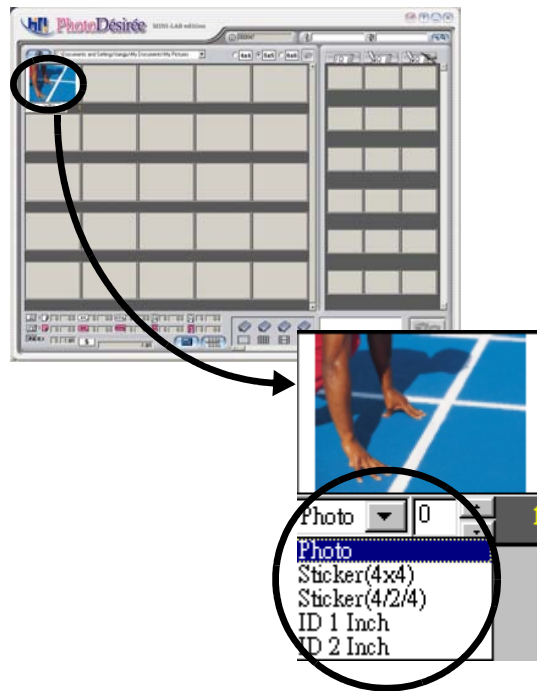

打印你的相片

为所选相片打印索引卡

1. 选择你要打印索引卡的格式。
2. 点击索引打印按钮。

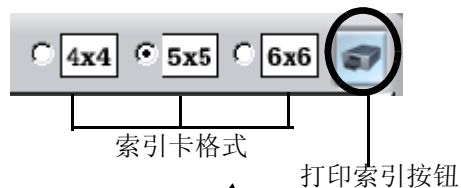

打印照片

1. 点击并选择你要打印的图像。
2. 如果你要一次打印多张图像，在选择图像的时候按住 **shift** 键。
3. 点击打印按钮。



发送打印任务至其他打印机

HiTi 640 DL 打印机现在允许你把打印任务交给多台打印机来处理，以提高工作效率。当你按下打印按钮时，打印机自动检测所需照相纸的种类，并把打印任务发送给相应的打印机。

最多可以连接 **4** 台打印机到 **PhotoDésirée MiniLab Edition** 软件。如果任何一台打印机断开了，该程序会发出警告并提示做出相应的连接检查。

为你的照片定价

PhotoDésirée MiniLab Edition 的另一个强大功能是其内置的定价及客户数据库系统。PhotoDésirée MiniLab Edition 中的定价系统能够计算出所有你储存的打印任务的价格，让你轻松应付繁琐的计算过程。

PhotoDésirée MiniLab Edition 也包括一个内置的数据库系统，你可以通过它来轻松管理你的客户信息。PhotoDésirée MiniLab Edition 是你数码相片行业不可或缺的应用软件。

查看价格

一旦你选择并编辑了准备打印的照片， PhotoDésirée MiniLab Edition 会立即自动计算这些照片的总价。

你可以在 PhotoDésirée 窗口底部的价格栏中查看价格。

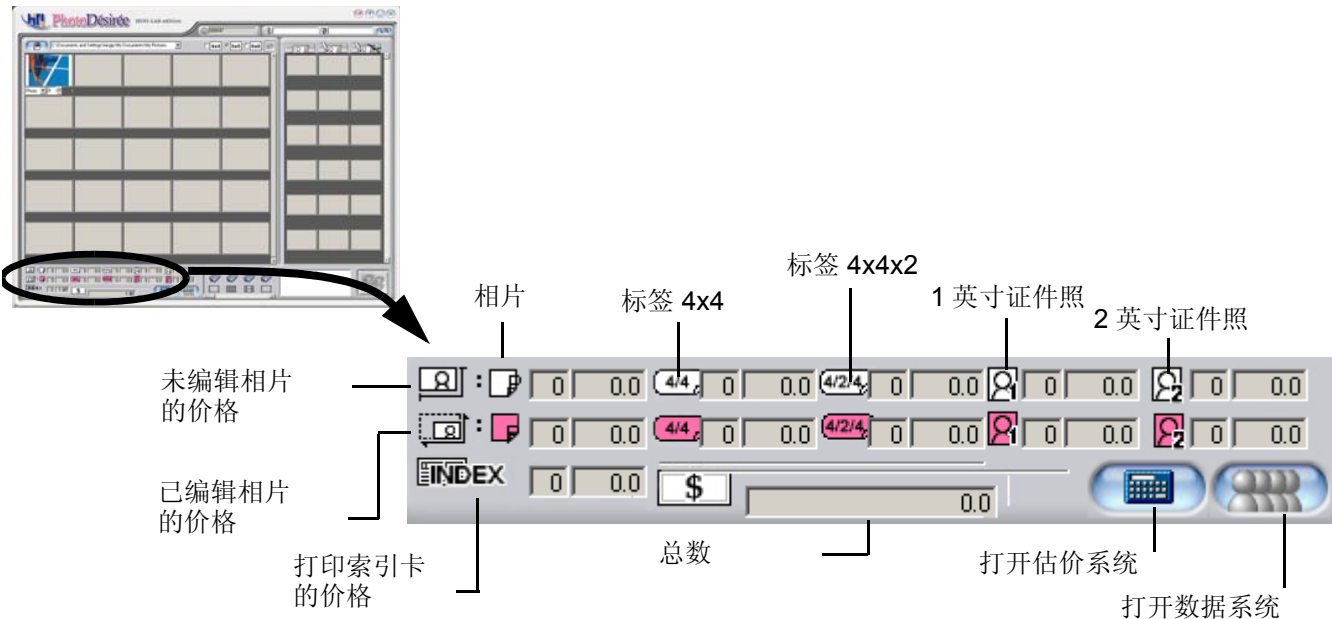

更改价格

你能随时更改处理数码相片的价格。例如，你可以为不同种类或尺寸的数码相片指定不同的定价，如，标签，4 x 6 相片或证件照。对于需要编辑的图像，如添加文本或日历等，也可为其指定低中高档价位。

1. 点击 *估价系统* 按钮来打开估价系统对话框。

更改一项打印任务：

如果打印输出的数量与指定数量有所出入，你可以更改某个指定打印任务的打印数量。

2. 点击任务 ID 来编辑或删除一个打印任务，并点击 *编辑* 或 *删除* 按钮。若要查询打印任务，输入任务 ID 或客户姓名，并点击 *查询* 按钮。符合你查询要求的任务将会显示在对话框中。

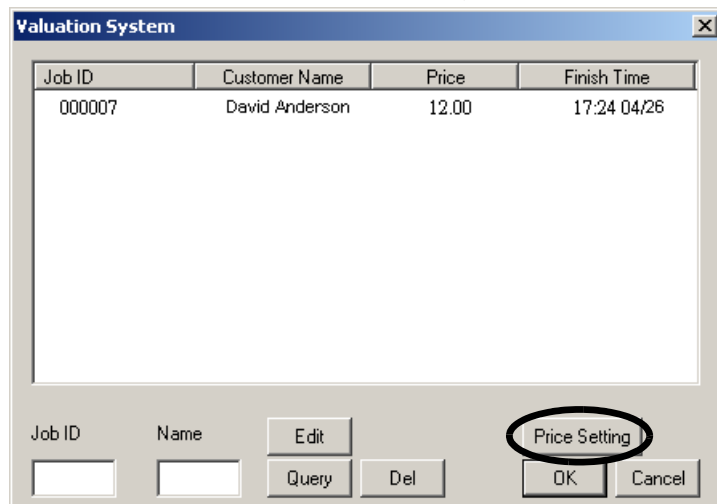

3. 点击 *确定* 按钮来确认更改并关闭对话框。

更改价格：

1. 点击 *价格设置* 按钮。

2. 可用选项有：

- 普通价格：更改无需编辑的打印的价格。
- 特殊处理价格：更改需要编辑的打印的价格。

3. 更改你要改变的区域。

4. 点击 *确定* 来确认更改并关闭窗口。

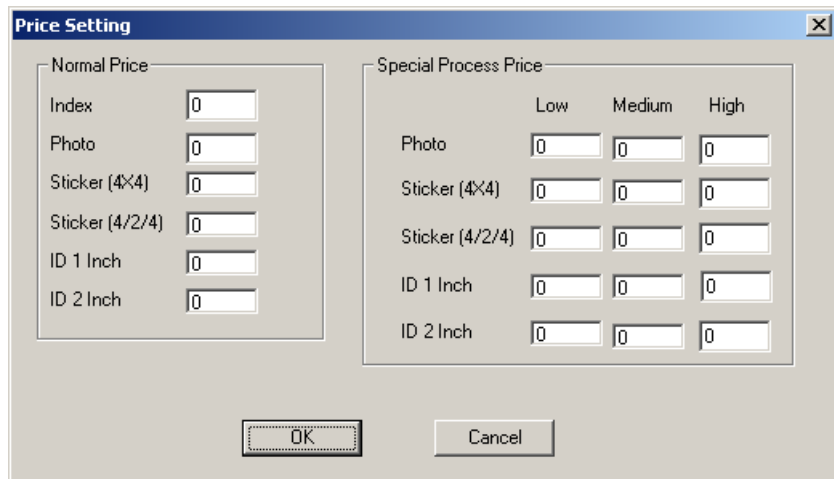

添加 / 编辑客户数据

你可随时从估价与数据系统窗口中添加，编辑或删除客户的数据条目。你也可以通过客户的电话号码或姓名来查询客户的有关信息。

1. 点击 **数据系统** 按钮来打开数据系统窗口。客户联系信息会显示出来。
2. 点击适当的按钮来做相应的选项。点击 **确定** 当你完成更改后。

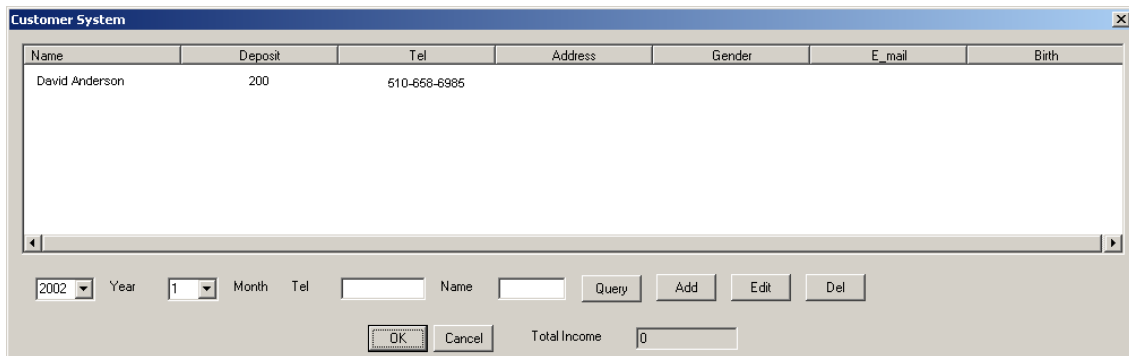

章节 4

介绍 ImageEnhancer

你可以在 ImageEnhancer 窗口中利用 ImageEnhancer 提供的功能来编辑你的数码相片。可用的功能有：

- *创建模板*
- *调节色彩*
- *添加文本*
- *添加日历*
- *旋转图像*
- *调节图像版面*

创建模板

1. 双击要通过模板自定义的图像。 **ImagEnhancer** 将打开。
2. 创建一个模板：
 - 双击你要为图像创建的模板。
 - 点击一个模板，并将其拖至预览栏中的图像上。
3. 从预览栏中观察结果。如果你不喜欢结果，双击其他模板来更换原来的模板。
4. 点击 *选取* 按钮。

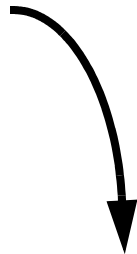

调节色彩

1. 通过选择色彩设置把照片的色彩设置调节到你喜欢的模式。
2. 或选择 *Mirabella* 复选框，来查看 *Mirabella* 窗口，在该窗口中，ImagEnhancer 自动创建 9 个具有不同亮度与色调设置的图像。
3. 在 *Mirabella* 窗口中，单击你所要选择的图像并关闭该窗口。
4. 你可以把所有设置重置为默认值，并忽略你所作的更改设置。
5. 点击 *选取* 按钮来确认更改。

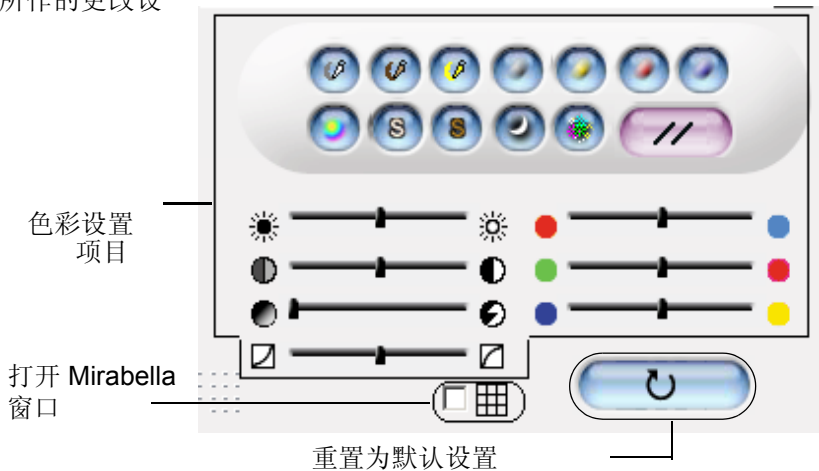

添加文本

1. 双击你要添加文本的图像。 **ImagEnhancer** 将启动。
2. 点击文本图标。当添加文本对话框出现时，输入你所要添加的文字。
 - 选择一个字体和尺寸
 - 选择文本的颜色
 - 选择文本的透明度或文本区域
3. 点击 *选取* 按钮来确认更改。
4. 从预览栏中选取结果。如果你要对文本做出修改，在预览栏中双击文本区域以作修改。重复以上步骤直到你对结果满意为止。

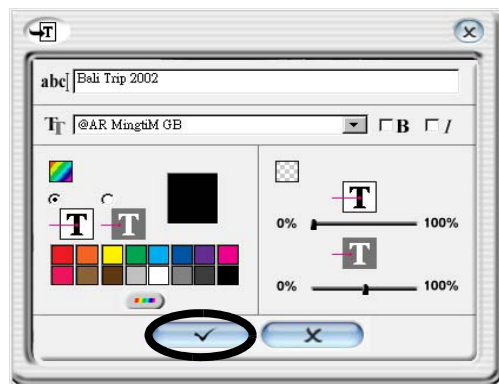

添加日历

1. 双击你要添加日历的图像。 **ImagEnhancer** 将启动。
2. 点击 **添加日历** 图标来打开添加图标对话框。
3. 在添加日历对话框中， 你应该选择以下一些日历属性：
 - 选择日历的年月
 - 选择日历的风格
 - 指定日历的颜色
 - 指定日历的透明度
4. 点击 **选取** 按钮来确认对图像的更改并关闭添加日历对话框。
5. 如果你对结果不满意并要再作修改， 双击预览栏中的日历区域来再次打开添加日历对话框并作编辑。

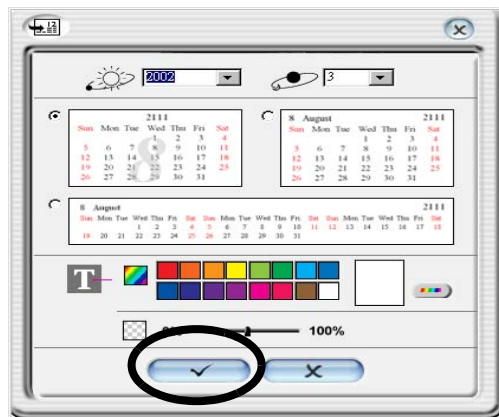
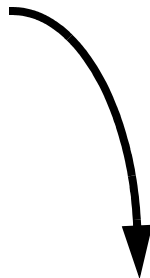

旋转图像

1. 在 ImagEnhancer 窗口中，指定图像的旋转度。你可以移动滚动条来进行设定。
2. 从预览栏中检查结果。
3. 点击 **选取** 按钮来确认对图像的更改并关闭 ImagEnhancer 窗口。

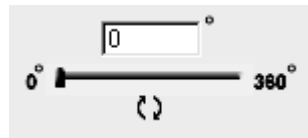

调节图像版面

1. 双击你所要调节版面的图像。 **ImagEnhancer** 将启动。
2. 通过打印纸的宽度以及长度来定位图像。或者，你也可以手动调节其尺度。利用滚动条，你可以手动做出图像尺寸调节。
3. 点击 **选取** 按钮来确认更改并关闭 **ImagEnhancer** 窗口。



章节 5

常见问题

本章节将讨论常见问题的解决方法。如果你遇到的问题未在此列出，请访问 HiTi 公司的网址以寻求最新方案或联系 HiTi 客户服务代表。

表格 5-1. 纸张阻塞 / 信号灯

问题	可能的原因	解决方案
桔黄色信号灯闪烁。	<ul style="list-style-type: none">• 色带门打开• 色带丢失• 色带用尽• 纸张用尽• 纸张阻塞• 纸张种类不符• 内存用尽	不同的闪烁表明不同的问题。见 LED 信号灯 页面上 44 详细描述。
打印中途停止	色带盒未正确安装。	正确安装色带盒。
	纸张未正确加载。	正确加载纸张。
	纸张阻塞	出去阻塞的纸张。如果这不管用，关闭打印机并在 1 分钟后重新启动。打印机会自动退出阻塞纸张。

表格 5-1. 纸张阻塞 / 信号灯

问题	可能的原因	解决方案
在打印时不小心打开了色带门。纸张被阻塞了，且不能从打印机中取出。	当你打开色带盒盖子时，打印机会自动停止，同样，送纸的滚筒也会停止。	关闭打印机，闭合色带门。然后重新打开打印机，打印机会自动退出阻塞纸张。

表格 5-2. USB 电缆

问题	可能的原因	解决方案
已经将打印机连接在计算机的 USB 接口上，但 Windows 仍找不到打印机。	打印机处在电源关闭状态。	打开打印机电源。
	使用的 USB 电缆不符合标准。有些不符合本打印机要求的 USB 电缆可能导致 " 未知设备 "，从而即插即用功能不能正常运行。	使用 HiTi 包裹随附的接线。
	没有安装附加 USB 卡的驱动程序。	安装附加 USB 卡的驱动程序。
	USB 集线器被其它设备占用。	根据我们的测试，我们推荐使用 USB 集线器的第一行。

表格 5-2. USB 电缆

问题	可能的原因	解决方案
	USB 服务器设备在主板上没有正确安装。	对于采用 Via 或者 Intel 芯片组的主板，需要安装“Inf 升级程序”以及“芯片组驱动程序”。 Windows 98 没有安装以上两个程序，使用者需要自行升级到相应的驱动程序。上述驱动程序可以在 Via 或者 Intel 的网站上下载。 Intel 芯片组软件： http://support.intel.com/support/chipsets/ Via 芯片组驱动程序： http://www.via.com.tw/jsp/en/dr/driver.jsp
	打印机驱动程序未正确安装。	卸载打印机驱动程序并重新安装主板芯片组驱动程序。然后重新安装打印机驱动程序。
	正在使用的 Windows 95 操作系统。	将操作系统升级至 Windows 98/ME 或者 2000 。
	Windows 2000 安装了通用 USB 打印机驱动程序取代 HiTi 打印机驱动程序。	删除 Windows 2000 通用 USB 打印机驱动程序，并为 Windows 2000 重新安装 HiTi 打印机驱动程序。

表格 5-2. USB 电缆

问题	可能的原因	解决方案
虽然打印机已确认由 USB 电缆连接在 PC 上，屏幕上仍不显示“查找新硬件”对话框。	打印机连接到的操作系统既不是 Windows 98 又不是 2000。	将操作系统升级至 Windows 2000 或者 Windows 98/ME。
	USB 电缆可能没有正确连接。	确认 USB 连线的已正确连接。
	USB 功能没有启动。	在 Windows 2000 或者 98，选择 开始 > 设置 > 控制面板 > 系统 > 设备管理器 启动 “USB 服务器” 和 “USB 根部集线器”。
当连接计算机和打印机间的 USB 卡时，屏幕上显示“未知设备”此信息。	静电问题	拔出 USB 电缆，并在 30 秒后重新插入。
	USB 电缆已损坏。	使用 HiTi 包裹随附的 USB 电缆。
	不符合规格的 USB 电缆	USB 电缆短于 1.5 米。

表格 5-3. 打印结果

问题	可能的原因	解决方案
打印出的照片上由白点。	热打印头上、色带上或者打印纸上可能有灰尘。	使用清洁工具清理打印机。

<i>问题</i>	<i>可能的原因</i>	<i>解决方案</i>
打印出的照片上的肤色看上去不对劲。	驱动程序中的颜色表设置已损坏。	上述这类情况及少发生。一旦发生，请卸载打印机驱动程序，随即将该驱动程序重装。驱动程序的最新版本可在 HiTi 网站下载 (http://www.hi-ti.com)。
照片上有竖条。	打印机的热打印头上可能有灰尘。	使用清洁工具套清理打印机。
照片上有奇怪的斜线。	打印盒中的色带有褶皱或者缠绕现象。	将色带卷至下一个“黑色 - 打印 - 起点节”或干脆更新色带盒。 注：不要再使用旧的色带。否则，色带缠绕阻塞的情况还会发生。
照片上有类似波纹的直立线条。	色带表面有褶皱或者缠绕现象。	将色带卷至下一个“黑色 - 打印 - 起点节”或更新色带盒。
打印的照片上有斑点（水平条纹）。	AC 电压即交流电压不稳定。	使用其它电源连接。
打印的照片上有指纹。	你可能直接接触到相纸的打印面或者色带。	添加打印相纸时，握住照片打印机的接缝线处。

<i>问题</i>	<i>可能的原因</i>	<i>解决方案</i>
打印的照片上有水平的波纹，尤其是蓝绿色和黄色。	打印机和计算机的 USB 连接中断，导致数据缺乏。	关闭计算机上不必要的应用程序以避免打印时的内存不足。
		避免同时运行多项任务的应用程序，例如 Word 和 Powerpoint。
	同时在使用照片打印机和其他打印机打印。	在打印照片时，只为照片打印机安排任务。否则，会出现打印任务列管理矛盾。
打印照片质量不佳。	图像解析度太低。	调整照片的打印解析度成为 1600 x 1200 像素或更高。为了获得更好的图像质量，推荐使用 2 百万像素以上的数码照相机。
		如果解析度太低，请在图像增强器中编辑时避免把图像打印设置为“符合最佳宽度”和“符合最佳高度”。
	照片本身没有拍好。	使用图像增强器来调整照片质量。

表格 5-4. 相关软件

<i>问题</i>	<i>可能的原因</i>	<i>解决方案</i>
该软件没有正确安装。	该软件与你的病毒保护程序冲突。	卸载打印机软件。
	该软件与另一软件程序冲突。	在打印时关闭所有软件程序（包括病毒保护程序）。
	该软件与打印机的外围设备冲突。	断开与外围设备的连接或者连线。
	打印机驱动程序或者 PhotoDésirée 没有正确安装。	重新安装打印机软件。

如果您的 HiTi Photo 打印机不能正常工作，本章包含一些能够帮您助确认故障并加以解决的提示。但是，在您核对下列故障清单之前，请您首先确认一下事项：

1. 确认电缆已稳固连接；或者
2. 确认您已使用与您的操作系统相匹配的电缆。

如果您的问题仍不能得到解决，请登录 HiTi 公司网站的维护维修页面，以寻求有关问题的最新解决方案。或者您可以与购买本产品出的零售商联系，亦可以联系 HiTi 客户服务代理。关于维护维修问题的更多信息，请参阅本用户手册第 iii 页的 [客户服务中心](#)。

LED 信号灯

在打印机正前处的LED信号灯是被设计用来提示打印机故障的。如果打印机停止工作，LED信号灯就会点亮或者闪烁。请核对以下步骤，以确定打印机的问题所在。

绿色信号灯。

说明打印机正在处理一项打印任务。

信号	可能的原因	解决方案
稳定	正常操作	打印机已经为打印任务做好准备。
闪烁	正常操作	打印机正在处理一项打印任务或者正在初始化。

橙色信号灯

说明供纸情况问题。

信号	可能的原因	解决方案
暗	正常操作	供纸盒中的相纸数量充足。
亮	打印相纸缺失。	现有的打印相纸不足以完成当前的打印任务。

红色信号灯

说明打印机发生故障。信号灯不同的闪烁次数代表不同的问题。

闪烁次数	可能的原因	解决方案
1	色带门被打开。	关闭打印机的上盖。
2	色带盒缺失。	安装色带盒。
3	色带盒用尽。	将新色带盒替换旧的。
4	供纸盒中已没有纸张。	为供纸盒添加纸张。
5	纸张阻塞	除去阻塞纸张。如果这不管用，关闭打印机并在 1 分钟后重新启动。打印机会自动退出阻塞纸张。 注：色带门必须关闭。
6	纸张类型不匹配。	修改纸张类型设置，选择控制面板 > 打印机 > HiTi 640DL > 属性 > 纸张类型选择 PhotoDésirée 作为纸张类型，如果您正在使用 PhotoDésirée 打印应用程序

闪烁次数	可能的原因	解决方案
7	数据缺乏	<p>a. 察看你的计算机上是否同时打开太多应用程序。如果的确如此，关闭其它应用程序，以便为打印任务释放内存。如果问题仍旧存在，请重新启动您的计算机。</p> <p>b. 避免同时为两个打印机布置两个不同的打印任务（多重任务）。</p> <p>c. 在主机上清除当前的打印目录。该目录在 <i>C:\windows\temp</i> 在 Windows 98 <i>C:\Document and Settings\Administrator\My documents\temp\</i> 在 Windows 2000。</p> <p>d. 检查 USB 状态（尤其是 Intel 815 或者 Via 694x 芯片主板）。您必须安装升级到相应的 Intel/Via INF。否则，您的 USB 端口将不能辨认 USB 打印机。而且，这样会减慢传输速度。</p> <p>Intel 芯片组软件： http://support.intel.com/support/chipsets/</p> <p>Via 芯片组驱动程序： http://www.via.com.tw/jsp/en/dr/driver.jsp</p> <p>e. 关闭打印机和计算机，1 分钟后将它们重新启动。如果仍有问题，请联系零售商寻求帮助。</p>

错误信息

Whe 当打印机没有正常运行的时候，屏幕上将显示以下错误信息。

错误信息	可能的原因	解决方案
打印机无响应	打印机的驱动程序没有成功安装。	重新安装驱动程序。最新版本的驱动程序软件可从 HiTi 的网站下载。 http://www.hi-ti.com
	打印机脱线或者暂停。	确认电源线和 USB 电缆已正确连接。如果是的，从打印机拔出电缆然后再插一次。
纸张阻塞	在打印时纸张阻塞。	除去阻塞纸张。关闭打印机，然后将它重新启动。打印机会自动退出阻塞纸张。如果打印机仍不能退出阻塞纸张，请联系客户服务代理寻求帮助。
纸张缺失	供纸盒中已没有纸张。	为供纸盒添加纸张。
	供纸盒中的纸张没有正确添加。	在供纸盒中正确添加纸张。
	纸盒没有正确安装。	正确安装供纸盒。
色带盒缺失	打印机中没有色带盒。	添加色带盒。
	色带盒没有正确安装。	正确安装色带盒。

错误信息	可能的原因	解决方案
热打印头温度过高。	这是由于超过一定量（约 5~10 张纸）的连续打印。	请稍候，以使热打印头冷却。打印机会自动继续打印任务。
色带盒门被打开。	色带盒该被打开。	关闭色带盒盖。
内存分配失败		关闭多余的应用程序，包括随心照片软件 随即重新启动该应用程序。
直流电失败	内存分配问题。	将您计算机的内存升级至 64 MB RAM 或者更高。
显示器的解析度设置太低。	显示器的解析度低于 800 x 600 像素。	将您的显示器解析度设置成为 800 X 600 像素或更高。

在 Windows 2000/XP 下，使用 PhotoDésirée

<i>错误信息</i>	<i>解决方案s</i>
您没有权限新建文件夹。	如果 PhotoDésirée 被安装于 Windows 2000 系统，你的存取入文件夹的权力受到优先权设置的限制。若要解决这个问题，使用一个具有管理员同等权力的登录 ID 登录。
您没有存储当前文件的优先权。	如果 PhotoDésirée 被安装于 Windows 2000 系统，你的存取入文件夹的权力受到优先权设置的限制。若要解决这个问题，使用一个具有管理员同等权力的登录 ID 登录。

章节 7

规格, 规章和保修

规格

打印型号	HiTi 640 DL	I/O 接口	USB 1.1
打印方法	染色扩散热传递	尺寸 (mm)	264 (W) x148.9 (H) x 368.2 (L)
颜色	YMCO 4 通过 连续色调输出, 每种色彩 256 级	重量	8 Kgw
解析度	403x403 dpi, 相当于喷墨打印机的 6400 dpi		
打印像素	1612x2436 pixels		
打印尺寸	4x6 英寸		
纸张尺寸	4x7 英寸, 可分式边界		
纸盒	100 张		
色带盒	100 图像		

包裹物件

- HiTi 照片打印机 640 DL x1
- 照片纸盒 x1
- 软件 CD-Rom x1
- 用户手册 x1
- 快速安装指南 x1
- USB 电缆 x1
- 电源线 x1

系统要求

- 操作系统: Windows 98/ME/2000/XP
- 可运行 Windows 98/ME/2000/XP 的 Pentium PC
- 128 MB DRAM 或更高
- 100 MB 硬盘空间或更高
- USB 端口

有限保修书

版本 1.1. October 2002, 由 Hi-Touch Imaging Technologies 校订。

HiTi 产品	保修期
照片打印机	1 年

A. 保修范围

1. Hi-Touch Imaging Technologies (HiTi) 向最终用户保证，以上所指的 HiTi 产品在如上指定的时间内在材料及做工上不存在故障，该指定时间从客户购买产品起算。客户应保留购买该产品时间的证明。
2. 对于软件产品，HiTi 的担保范围仅限于无法执行的程序错误。HiTi 不能保证所有的产品都不存在错误或中断。其他有关软件担保的内容，请参考安装时随附的‘许可协议’。
3. HiTi 的有限保修仅限于由正常使用而产生的故障，而并不包括：
 - a. 不正确或不恰当的维护或修改。
 - b. 软件，接口，媒质，部件，色带，照相纸，标签或其他非 HiTi 提供的产品。
 - c. 捆绑软件或部件。它们的保修服务应由其原生产商提供。

- d. 超出产品规格之外的操作。例如，把个人照片打印机作为商用打印机使用所造成的故障，HiTi 概不负责。
4. 在 HiTi 打印机产品上使用非 HiTi 制造的色带盒，或填充色带盒，非 HiTi 照相纸或标签。HiTi 会对特殊的打印机损坏提供服务，并按时间及材料收取标准的费用。
 5. 如果 HiTi 在其有效的保修期之间发现任何受 HiTi 担保的软件，媒质，或墨水盒产品存在故障，HiTi 将更换该故障产品。如果 HiTi 在其有效的保修期之间发现任何受 HiTi 担保的硬件产品存在故障，HiTi 将自行决定修复或更换该故障产品。
 6. 如果 HiTi 不能对受 HiTi 担保的有故障的产品进行修复或更换，HiTi 应当在受到通知的适当时间内作出产品的退款。

B. 保修限制

1. 在本地法律允许的范围下，HiTi 或其第三方供应商都不对 HiTi 产品提供任何其他担保或任何种类的条款，无论是明确担保还是隐含担保，并明确地不包括有关可销售性，满意度以及对于特殊用途适用性之隐含担保或条款。

C. 担保限制

1. 在本地法律允许的范围下，由本保修书提供的赔偿是用户的唯一赔偿。

2. 在本地法律允许的范围下，除了在本保修书中明确指明，在任何情况下，HiTi 或其第三方供应商对直接、间接、特殊、意外或连带损失均不承担赔偿责任，无论是基于合同，民事侵权或其他法理，即使事前被告知发生损失之可能性亦不例外。

D. 本地法律

1. 在本保修书符合本地法律的情况下，本保修书应当被认为与本地法律相一致。在本地法律范围内，本保修书的不承诺以及限制对用户不适用。

安全指示

1. 请仔细阅读本指示，并保留以备后用。遵守产品是标明的指示。
2. 在清理前把产品从电源插座拔出。不要使用液体或气雾剂清理。使用湿布清理。
3. 不要近水使用本产品。
4. 不要将本产品置于不稳定的桌面。产品的跌落导致严重的故障。
5. 产品底部的开口是用来通风的；为了保证产品的正常使用并以免其过热，请不要堵塞这些开口。把本产品放置于床上，沙发，毯子或类似表面不会堵塞开口。本产品不能被放置在靠近热源的地方，也不能放在内置的设备里，除非提供了适当的通风。

6. 本产品应在所示电源种类下工作。如果你不能确定电源的种类，请与本地电力公司联系。
7. 如果本产品使用延长线路，请确保连接至延长线路设备的总安培不超过延长线路所能负载的总安培。同样，请确保连接至墙上插座的设备不超过保险丝的负载。
8. 不要擅自维修本产品，因为打开外壳可能会使你暴露在危险电压或其他危险下。对于所有维修问题，请让专门的维修人员处理。

FCC 信息

美国通信委员会无线电频率干扰声明包括以下内容：

按照 FCC 条例第 15 部分规定，本设备经检验符合 B 级数码设备的要求。这些限制是用来提供在民用安装时产生的有害干扰的保护。本设备产生，使用并会辐射无线电频率，而且如果不按指示安装或使用会对无线电通讯造成有害的干扰。但是，并不保证该干扰不会在特殊的安装情况下发生。如果这些设备对无线电或电视接收产生有害干扰，可利用以下方法解决：

1. 重新放置接收天线。

2. 增加设备与接收器的距离。
3. 不要把任何物体从开口处放入产品，因为它们可能会接触到危险的电压并造成火灾或触电。不要把液体溅到产品上。
4. 把设备连接到与接收器的连接不同的电路电源上。
5. 没有公司的书面同意，用户不能更改或修改本产品。所作的更改可能会使产品使用权失效。

本附录提供了详细的信息，以说明如何调节打印机设置以符合你的打印需求，内容包括安装打印机驱动程序以及设定打印机设置。本附录所包括的标题有：

- [安装打印机驱动程序](#)
- [调整驱动设置](#)
- [卸载打印机驱动程序](#)

安装打印机驱动程序

在 Windows 98 环境下

虽然有三种不同的方法可以安装打印机的驱动程序，我们仍然强烈推荐你使用第一种方法，因为它是最直接和简便的方法。这三种方法是：

- 先安装打印机驱动，然后插入 USB 电缆。（推荐）
- 先插入 USB 电缆，然后安装驱动程序。
- 使用“添加打印机向导”安装。



方法 1，安装驱动程序，然后插入 USB 电缆（推荐）。

1. 请将“软件 CD”放入 CD-ROM 内。
如果 CD-ROM 没有自动启动读片的话，你可以双击 Windows Explorer 中的 CD-ROM 驱动器或者双击我的电脑图标以手工启动它。
2. 在欢迎窗口中选择 *安装 HiTi 相片打印机 640DL 驱动程序*。
3. 安装打印机驱动程序对话框出现，单击 *开始* 以开始安装。
4. 安装结束后，安装程序将会提示问你是否要将 HiTi 相片打印机设置为系统的默认打印机，单击 *是* 以将其设置为默认打印机；单击 *否*，则不设置。
5. 安装已完成。
6. 如果你想查看你的打印设备，选择 *控制面板 > 系统 > 设备管理器* 来打开系统设备窗口。

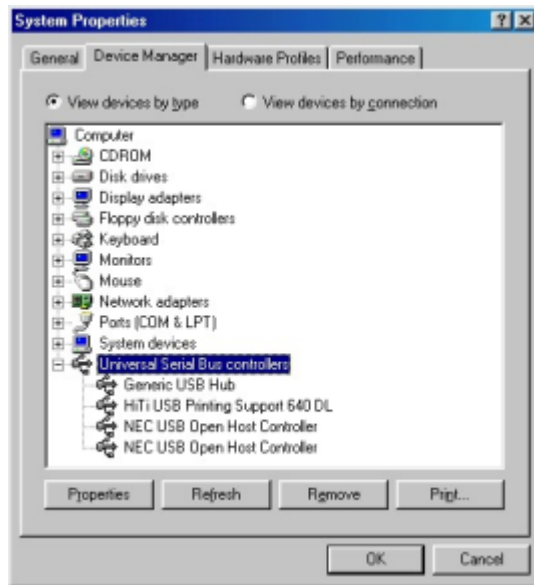

方法 2。先插入 USB 电缆，然后安装打印机驱动程序

1. 将 USB 电缆的两端各自插入你的个人电脑和打印机的 USB 插槽内，以连接你的个人电脑和打印机。

注意：在你要进行以下步骤前，请确认你的打印机处于关闭状态。

2. 找到新硬件消息框出现，然后出现从硬盘安装对话框。将此安装路径选择为你的 CD-ROM 驱动器，比如 D:\。然后单击确定。
3. 打印机安装向导对话框出现，选择 **HiTi 相片打印机 640 DL** 作为打印工具。单击下一步。
4. 到了这一步，你可以打开打印机的电源。一旦打印机电源被打开，一个显示 USB 设备已连接的对话框将出现。
5. 选择 **USB001-HiTi-640DL** 作为打印机的端口。注意端口的状态应是“已连接”。单击下一步。
6. 如果你确定这台电脑要打印的只有照片，选择 **是**以把该打印机设置为“系统默认打印机”。单击结束。
7. 安装结束。

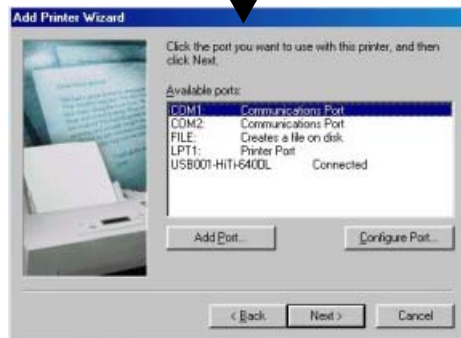
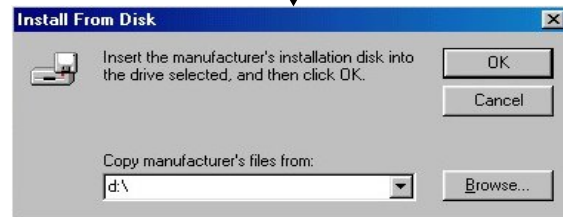
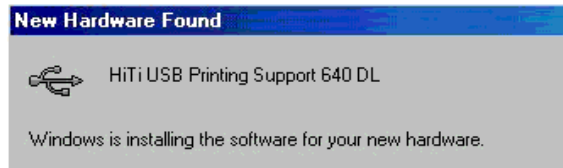

方法 3。使用添加打印机向导

1. 在Windows开始菜单中选择 *控制面板 > 打印机*。双击 *添加打印机* 图标。
2. 添加打印机向导将被调用。单击 *下一步* 以开始安装。
3. 选择该打印机作为本地打印机或则作为网络共享打印机，比如 **LAN**。如果该打印机不属于网络，则选择 *本地打印机*。单击 *下一步*。

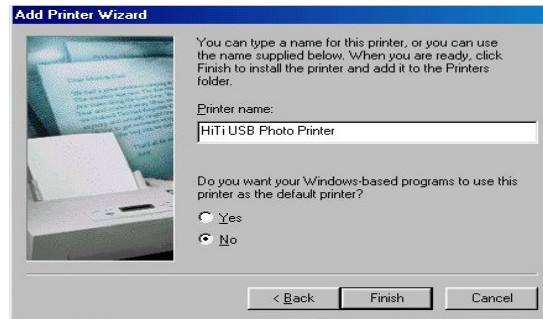

4. 选择 **HiTi** 和 **HiTi 640 DL 相片打印机** 作为打印设备的制造商和型号。单击 **下一步**。

如果你没有在下拉菜单中找到以上信息，单击 **从软盘安装** 以使它们可以被从 **CD-ROM** 中读取并安装。一般情况下，你只需打 “D:\”（假设你的 **CD-ROM** 的盘符是 D）。

5. 如果之前你已经在这台电脑上安装了打印机的驱动程序，选择 **替换现有驱动程序**。单击 **下一步**。

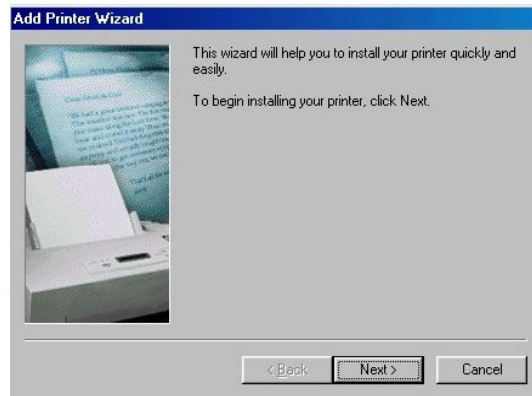
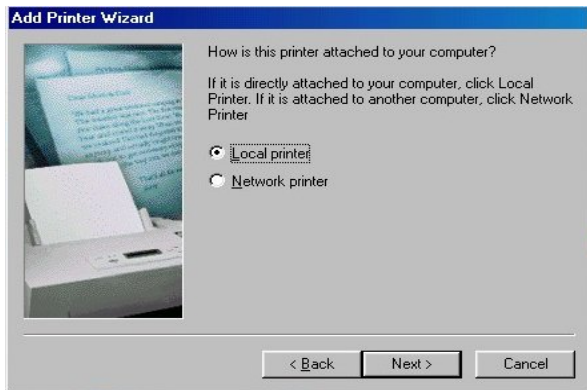
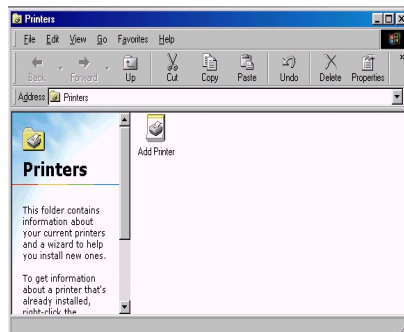

- 选择 **USB001-HiTi-640DL** 作为打印机的端口。注意端口状态应是“已连接”。单击 **下一步**。
- 如果你确定这台电脑要打印的只有照片，选择 **是以把该打印机设置为“系统默认打印机”**。单击 **结束**。
- 安装结束。

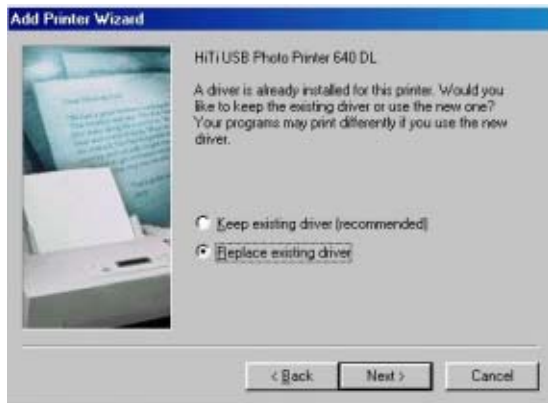
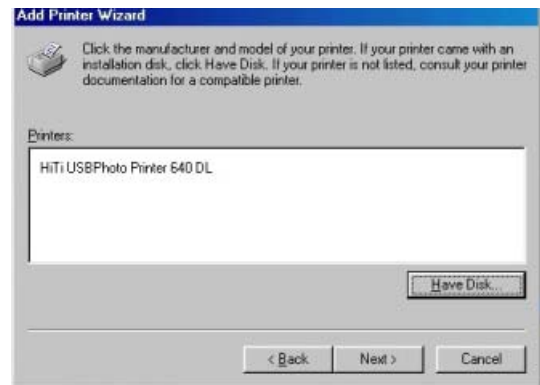
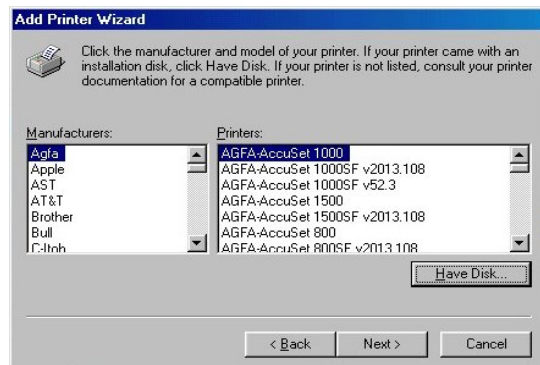

在 Windows 2000 环境下

1. 将“软件 CD”插入 CD-ROM 驱动器中。
如果 CD-ROM 没有自动启动读片的话，你可以双击 Windows 资源管理器 中的 CD-ROM 驱动器或者双击我的电脑图标以手工启动它。
2. 在欢迎窗口中选择 安装HiTi 相片打印机 640DL 驱动程序。
3. 安装打印机驱动程序对话框出现，单击 开始以开始安装。

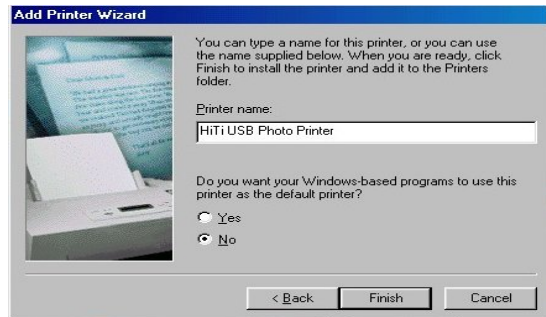
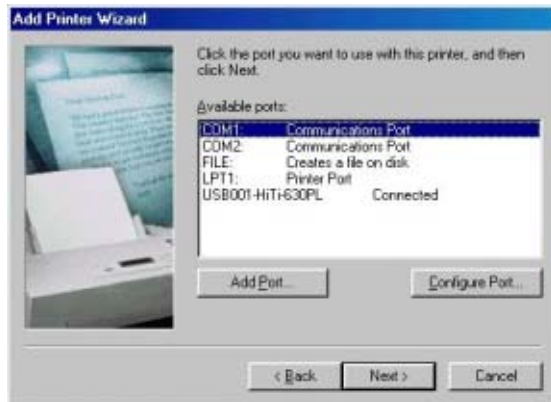

4. Windows 2000 系统会显示一个警告信息“没有数字签名”单击是以继续安装。
5. 系统开始从 CD-ROM 中拷贝驱动文件。结束后，单击 确定
6. 然后用 USB 电缆连接你的电脑和打印机。打开打印机电源。Windows 2000 PnP 系统会自动找到驱动程序。
7. 安装结束。



8. 如果你要查看你的打印设备，在Windows开始菜单中选择控制面板 > 系统属性 > 硬件。单击设备管理器以打开设备管理器窗口。

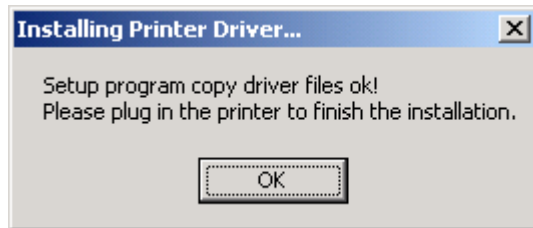
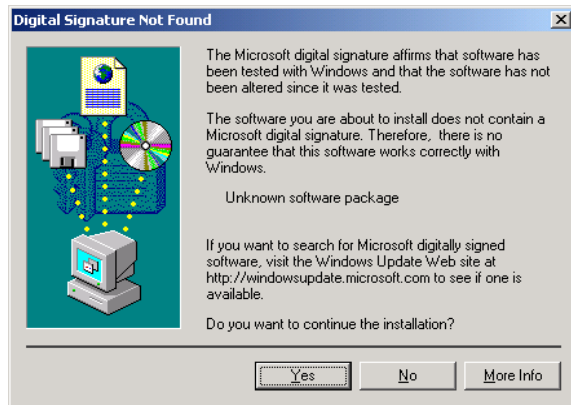

调整驱动设置

在 Windows 98 环境下

要调整驱动设置，首先从 Windows 开始菜单中选择 *控制面板* > *打印机*。单击 HiTi USB 打印机图标并右击，在弹出的菜单中选择 *属性*。打印机特性窗口将会出现。

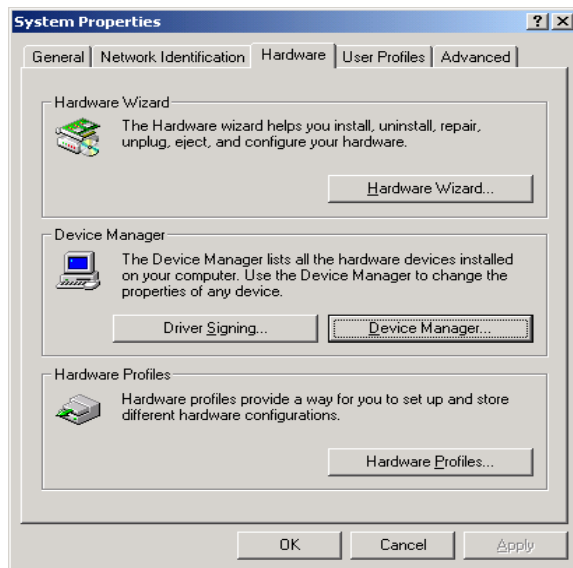
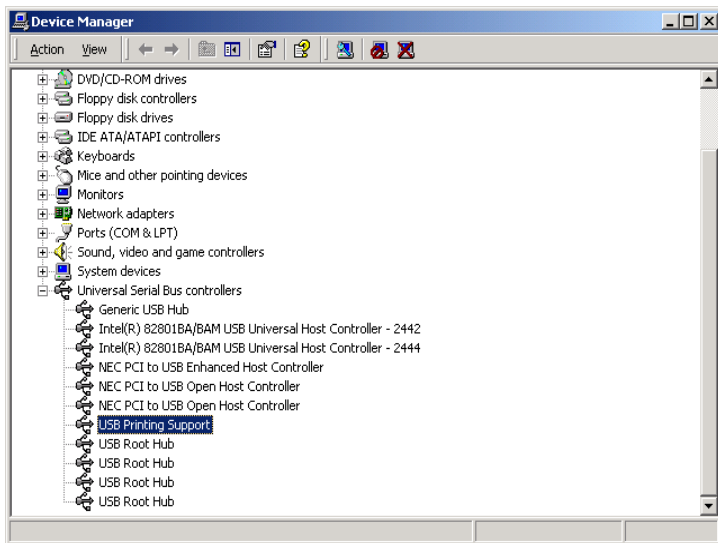

打印机特性窗口分为以下类别：

- 常规
- 具体
- 色彩管理
- 共享设置
- 设置
- 工具
- 关于



常规

常规分类包括打印机的常规信息，比如打印机的名称或描述。在用本打印机进行打印时，你也可以选择使用哪个分隔页面。

- 单击 *打印测试页* 如果你想检查你的打印机是否正常工作。
- 单击 *应用* 以应用你所做的改动。或者单击 *确定* 以确认改动并关闭打印机属性窗口。

要进一步了解详细信息，单击 *帮助* 以查阅 **Windows** 在线帮助文档。

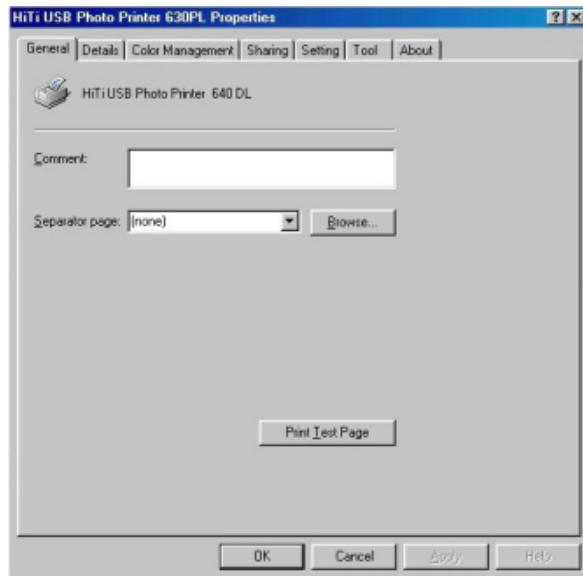

具体

此具体分类包含了打印机端口和驱动程序版本的信息。你可以在下拉菜单中选择，以添加，删除或者禁用打印机所使用的端口。

- 默认的超时设定也在这个分类中。单击 *脱机设置* 来修改打印机的脱机设置；单击 *端口设置* 来修改打印机所使用的端口。
- 单击 *应用* 来确认你所做的改动。或者单击 *确定* 以确认改动并关闭打印机属性窗口。

要进一步了解详细信息，单击 *帮助* 以查阅 **Windows** 在线帮助文档。

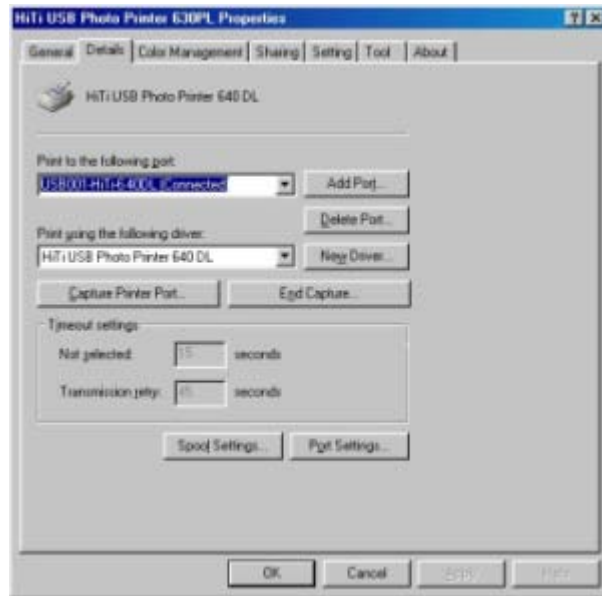

色彩管理

色彩管理分类允许你为你的打印机选择特定的关联的色彩配置。

- 选择 *自动* 来让 **Windows** 自动选择色彩配置。选择 *手动* 如果你想指定使用某个色彩配置。
- 单击 *应用* 来确认你所做的改动。或者单击 *确定* 以确认改动并关闭打印机属性窗口。

要进一步了解详细信息，单击 *帮助* 以查阅 **Windows** 在线帮助文档。

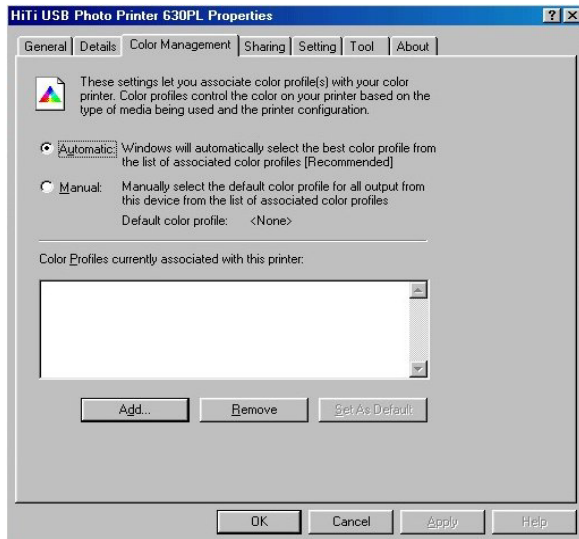

共享设置

只有当你的与本打印机相联的电脑安装了 **Microsoft** 的网络功能时才起作用。这也将意味着该打印机位于一个局域网的环境中，而你也将会将该打印机作为一台公用打印机使用。

- 指定打印机的共享名称和注释。如果必要，你也可以为接入该打印机指定一个密码。
- 单击 *应用* 来确认你所做的改动。或者单击 *确定* 以确认改动并关闭打印机属性窗口。

要进一步了解详细信息，单击 *帮助* 以查阅 **Windows** 在线帮助文档。



设置

此设置分类让你可以为每一张打印纸设置指定的输出格式。

- 在下拉菜单中选择打印纸的类型，如果必要也可改变设置。打印纸的类型有：相片纸，标签纸 4/2/4 和标签纸 4x4。

可选的格式设置有：

- 纸张定位：输出格式设置为肖像或风景。
- 平铺：输出相片设置为全页或 2" 证件照的平铺形式。
- 打印机模式：模式设置为快速，标准或高质量。
- 打印数量：选择打印份数。
- 查看预览若要打开预览窗口修改其输出格式，详细信息，参见第 76 页的[预览功能](#)。
- 单击应用来确认你所做的改动。或者单击确定以确认改动并关闭打印机属性窗口。

要进一步了解详细信息，单击[帮助](#)以查阅 Windows 在线帮助文档。

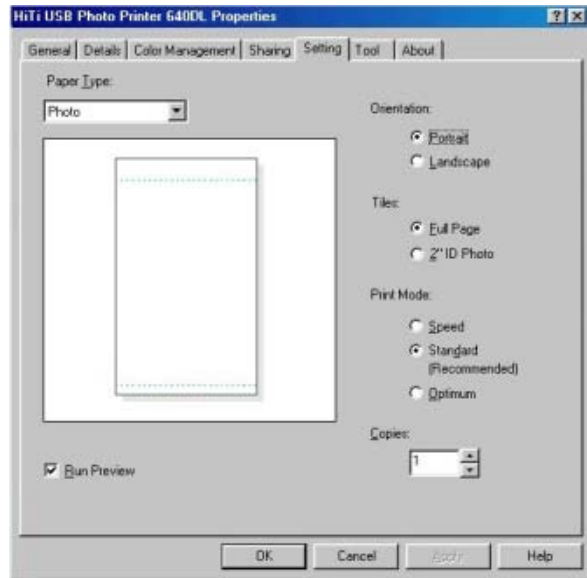

预览功能

预览功能允许你在打印前预览输出格式和做最后的核对。你按下打印键之前，调用预览窗口查看的功能将一直有效。

调整选项如下：

1. 调整颜色设置，比如亮度，对比度和锐度。确定是否让图像居中。单击 *重置* 忽略已作的修改。
2. 如你不满意打印尺寸，可自行设置比例。
3. 指定打印数量。
4. 长度单位可在毫米和英寸间选择选。
5. 把被当前页设为打印页。

单击 *开始打印* 以开始打印。单击 *全部重置* 忽略已作的修改并恢复默认设置。单击取消，关闭工具栏，不保存所作的修改。

要进一步了解详细信息，单击 *帮助* 以查阅 **Windows** 在线帮助文档。



工具

位置校正

1. 根据打印输出的结果，指定最佳的贴纸打印尺寸。
2. 你必须填入A区和B区数据以调整页面边缘的水平和垂直空白。

个人喜好颜色设置

此选项可将你的肤色调整为最自然的色调。为简化选择过程可在 C 区 9 张已预定色调的图片中选择。

注意：配色的操作也可通过单击配色选区中的圆圈来进行如你不想有任何变化，请勿选择。

单击应用单击应用来确认你所做的改动。或者单击确定以确认改动并关闭打印机属性窗口。

要进一步了解详细信息，单击帮助以查阅 Windows 在线帮助文档。

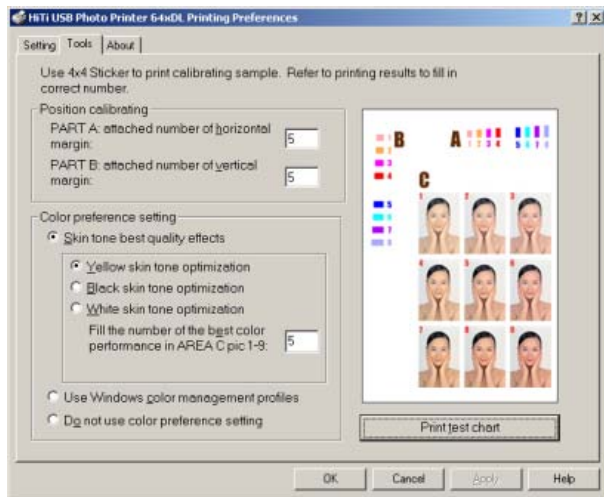

关于

此选项提供本机中安装的驱动软件的版权信息及公司网址

单击 *确定* 以确认改动并关闭打印机属性窗口应用修改及关闭工具栏。要进一步了解详细信息，单击 *帮助* 以查阅 Windows 在线帮助文档。



在 Windows 2000 环境下

要设定驱动程序设置时，首先打开打印机窗口，操作如下，在开始菜单中选择**控制面板 > 打印机**单击 **HITI USB** 打印机图标，在弹出菜单中右击**属性** 打印机工具窗口即出现在屏幕上

B 由于 WIN2000 中的设置与 WIN98 的相似，我们仅列出了 WIN2000 操作系统中的不同之处 未列出的部分参见第 69 页的在 [Windows 98 环境下](#)。



常规

常规分类包括打印机的常规信息，比如打印机的名称或描述。你也可对打印机的路径和注释进行添加和修改。

- 单击 *打印测试* 测试打印机是否工作正常
- 单击 *打印机参数* 设定打印选项。参见第 81 页的 *打印机参数*。
- 单击 *应用* 单击 *应用* 来确认你所做的改动。或者单击 *确定* 以确认改动并关闭打印机属性窗口。

要进一步了解详细信息，单击 *帮助* 以查阅 **Windows** 在线帮助文档。

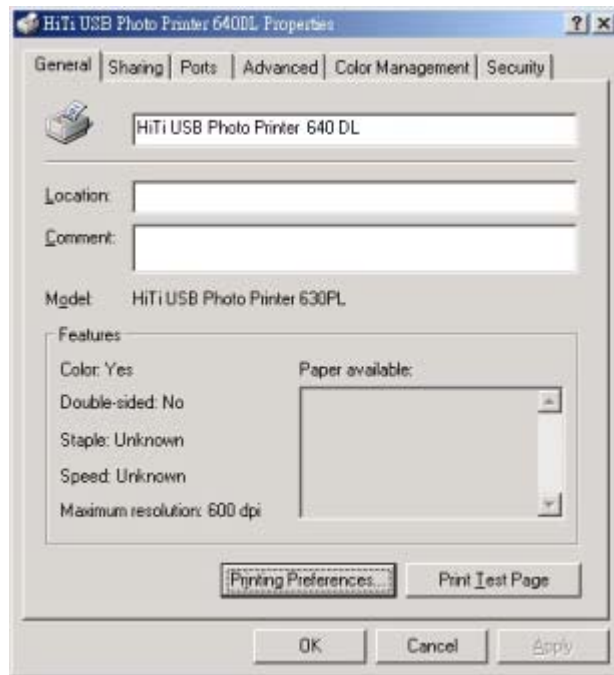

打印机参数

如下操作打开打印机参数窗口

- 选择 *打印机参数* 键在打印机工具窗口中 (参见 第 80 页的 *常规*)。此类选项参见 第 75 页的 *设置* 于在 *Windows 98 环境* 下中。
- 单击 *应用* 单击 *应用* 来确认你所做的改动。或者单击 *确定* 以确认改动并关闭打印机属性窗口

要进一步了解详细信息, 单击 *帮助* 以查阅 *Windows* 在线帮助文档。

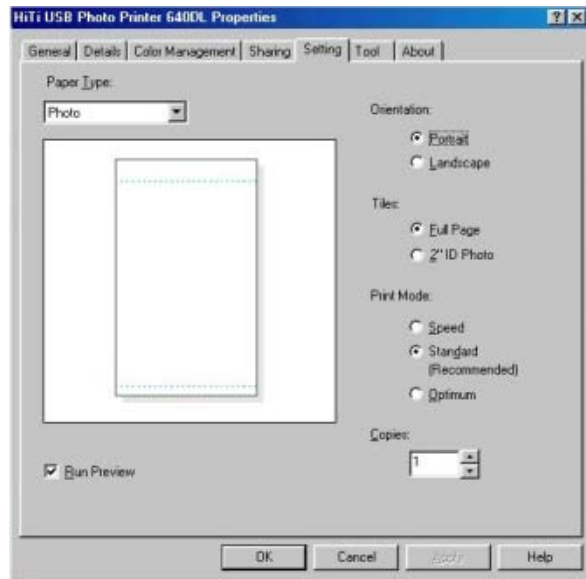

端口

当你安装了打印机驱动程序，HITI 照片打印机为通过 USB 端口进行的打印特设“打印机虚拟端口”务必确定 HiTi USB 相片打印机已连接并检查妥当。

单击 *应用* 单击 *应用* 来确认你所做的改动。或者单击 *确定* 以确认改动并关闭打印机属性窗口

要进一步了解详细信息，单击 *帮助* 以查阅 Windows 在线帮助文档

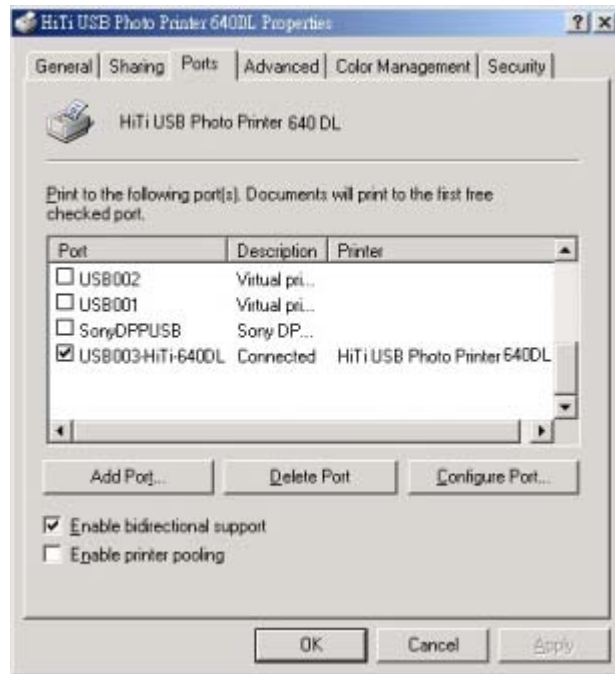

卸载打印机驱动程序

在 Windows 98 环境下

如果你想安装新的版本的驱动程序或者想卸除该打印机的话，都应当卸载掉当前的驱动程序。

1. 在 Windows 开始菜单中选择 *控制面板 > 打印机 > 卸载 HiTi USB 相片打印机 640DL* 单击 *添加/删除*。
2. 单击 *开始* 以从你的电脑中删除驱动程序。
3. 删除程序将从电脑中删除相关的驱动程序文件。结束后，删除程序将提示你重新启动电脑以完成卸载。单击 *确定*。

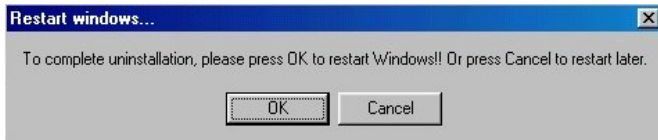

在 Windows 2000 环境下

1. 在 Windows 开始菜单中，单击 **控制面板 > 添加/删除程序** 选择 **卸载 HiTi USB 相片打印机**。
2. 单击 **开始** 以从你的电脑中删除驱动程序。
3. 卸载完成。

注意：你不必重新启动电脑来完成卸载

